



Výročná správa Mesta Nitry za rok 2012

Jozef Dvonč
primátor mesta Nitry



OBSAH

strana

1. Základná charakteristika mesta.....	3
1.1 Geografické údaje.....	4
1.2 Demografické údaje.....	4
1.3 Nezamestnanosť	5
1.4 Symboly mesta.....	5
1.5 Logo mesta.....	6
1.6 História mesta.....	6
1.7 Kultúrne dedičstvo mesta Nitra.....	11
1.8 Významné ocenenia udelené za r. 2012	12
1.9 Výchova a vzdelávanie.....	12
1.10 Zdravotníctvo.....	13
1.11 Sociálne zabezpečenie.....	14
1.12 Kultúra.....	17
1.13 Cestovný ruch.....	22
1.14 Šport.....	26
1.15 Hospodárstvo.....	30
1.16 Veda a výskum.....	32
1.17 Organizačná štruktúra mesta.....	32
1.18 Partnerské mestá.....	39
2. Rozpočet mesta na rok 2012 a jeho plnenie.....	40
2.1 Plnenie príjmov za rok 2012.....	43
2.2 Plnenie výdavkov za rok 2012.....	43
2.3 Plán rozpočtu na roky 2013, 2014.....	43
3. Bilancia aktív a pasív v tis. EUR.....	47
4. Vývoj pohľadávok a záväzkov v EUR.....	48
5. Ostatné dôležité informácie.....	48
5.1 Prijaté granty a transfery.....	48
5.2 Poskytnuté dotácie.....	49
5.3 Významné investičné akcie v roku 2012.....	61
5.4 Predpokladaný budúci vývoj činnosti.....	62
5.5 Udalosti osobitného významu po skončení účtovného obdobia.....	63
Prílohy	
č.1 Súvaha k 31.12.2012 a Výkaz ziskov a strát k 31.12.2012	
č.2 Poznámky k účtovnej závierke	
č.3 Stanovisko hlavného kontrolóra k záverečnému účtu	
č.4 Správa nezávislého audítora o overení účtovnej závierky zostavenej k 31.12.2012	

1. Základná charakteristika mesta Nitra

Mesto Nitra je samostatným samosprávnym územným celkom Slovenskej republiky, združuje občanov, ktorí majú na jeho území trvalý pobyt, je právnickou osobou, ktorá samostatne hospodári s vlastným majetkom a s vlastnými príjmami. Základnou úlohou mesta pri výkone samosprávy je starostlivosť o všestranný rozvoj jeho územia a o potreby jeho obyvateľov.



1.1 Geografické údaje

Geografická poloha mesta :

Mesto Nitra leží v povodí rieky Nitra na rozhraní Podunajskej pahorkatiny – konkrétne Nitrianskej pahorkatiny a Nitrianskej nivy, a pohoria Trábeč. Rozprestiera sa medzi masívom Zobora (587 m. n. m) a vrchmi (Kalvária 215 m.n.m, Šibeničný vrch 218,5 m.n.m), ktoré možno považovať za časť pohoria Trábeč oddeleného riekou Nitra od hlavného masívu. Nitra sa nachádza cca 90 km od hlavného mesta Bratislavy a 160 km od významného európskeho mesta Viedeň.

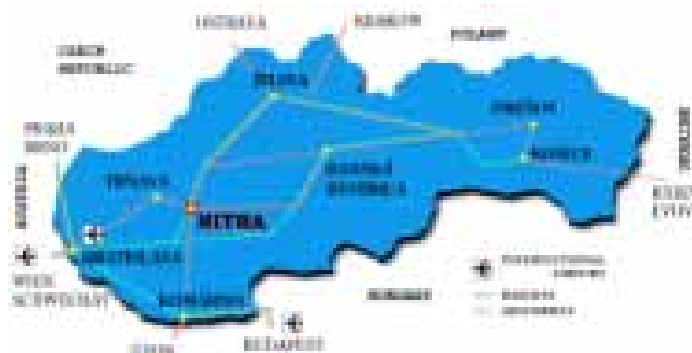



Zemepisné súradnice mesta:

48° 17' 18'' severnej šírky (Čermáň)
48° 20' 15'' severnej šírky (Zobor)
18° 04' 00'' východnej dĺžky (Mlynárce)
18° 06' 30'' východnej dĺžky (mesto Nitra)

Susedné mestá a obce:

- mestá: Topoľčany, Zlaté Moravce, Vráble, Levice, Nové Zámky, Šaľa, Sered', Hlohovec
- obce: Nitrianske Hrnčiarovce, Cabaj-Čápor, Jarok, Lehota, Lužianky, Lapáš

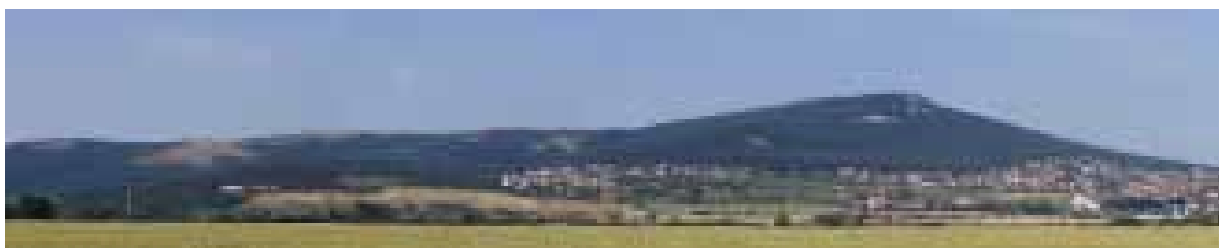

Celková rozloha mesta :

Nitra je s rozlohou 108 km² v súčasnosti štvrtým najväčším mestom na Slovensku.
Kataster mesta meria 4083 ha, z toho zastavaná plocha 194 ha.

Mesto Nitra je rozdelené na 13 mestských častí: Čermáň, Diely, Dolné Krškany, Dražovce, Horné Krškany, Chrenová, Janíkovce, Klokočina, Kynek, Mlynárce, Párovské Háje, Staré mesto, Zobor.

1.2 Demografické údaje

Trvalo bývajúce
obyvateľstvo spolu (SODaB r.2011): 78 916

NÁRODNOSŤ: slovenská: 70 447, maďarská: 1 443, rómska: 521, rusínska: 32, ukrajinská: 51, česká: 520, nemecká: 42, poľská: 72, chorvátska: 14, srbská: 13, ruská: 50, židovská: 15, moravská: 72, bulharská: 46, ostatné: 248, nezistená: 5 330.

1.3 Nezamestnanosť

Nezamestnanosť v okrese Nitra:

Počet uchádzačov o zamestnanie evidovaných na ÚPSVaR v Nitre												
Okres Nitra	Mesiace (stav ku koncu príslušného mesiaca)											
	1	2	3	4	5	6	7	8	9	10	11	12
Rok 2012	8454	8768	8630	8183	8054	8274	8517	8602	8478	8776	8993	9323
Rok 2011	7235	7421	7394	7232	7286	7631	7870	7796	7880	7880	7893	8111
Rok 2010	7551	7639	7466	7170	6976	6981	6976	6850	6928	6815	6718	6856
Rok 2009	4 535	5 013	5 578	5 861	6 242	6 688	6 933	6 826	6 961	6 922	6 911	7 182



Výročná správa Mesta Nitra za rok 2012

Rok 2008	4 071	3 907	3 731	3 532	3 564	3 597	3 532	3 506	3 666	3 626	3 734	4 075
-----------------	-------	-------	-------	-------	-------	-------	-------	-------	-------	-------	-------	-------

Zdroj: www.upsvrnr.sk

1.4 Symboly mesta

Erb mesta :

Erb (znak) Nitra tvorí modrý štít neskorogotického tvaru. Pravá opancierovaná ruka, zohnutá v lakti, je ukončená na pravej strane ramenom, na ľavej päťou zvierajúcou žrd' zástavy. Červená zástava je tvaru lastovičieho chvosta s ležatým rovnoramenným dvojkřížom striebornej (bielej) farby, upravená na dlhej zvislej žrdi striebornej (bielej) farby. Erb môže byť zobrazený aj v monochromatickom prevedení i s heraldickou šrafúrou vyjadrujúcou sfarbenie erbu.



Vlajka mesta :

Vlajka mesta Nity je celá modrej farby, pomery jej strán sú 2:3. Ukončená je lastovičím chvostom, t.j. zástrihom, ktorý siaha do jednej tretiny listu vlajky. Je pripevnená k žrdi tak, aby sa dala vztyčovať a spúšťať.



Pečať mesta :

Pečať mesta Nitra je pečatidlom zhotovený reliéfny obraz erbu mesta Nitra obkolesený kruhopolisom s názvom MESTO NITRA.



Znelka mesta:

Znelkou mesta Nitry je text historickej piesne Nitra, milá Nitra.

Autorom textu je Ľudovít Štúr.

Text zhudobnil anonym.

Vyšla v Banskej Bystrici roku 1862 vo Venci národných piesní slovenských.

Znelka mesta Nitry sa používa pri slávnostných príležitostiach - slávnostné zasadnutie mestského zastupiteľstva, oslavy významných výročí a podobne.

1.5 Logo mesta

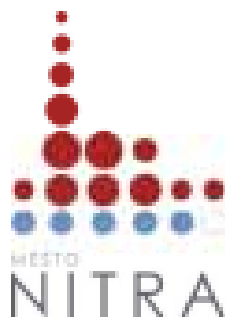

1.6 História mesta

Osídlenie.

Prvé známky osídlenia z tejto lokality sú paleolitické, zo staršej doby kamennej, staré asi 30 000 rokov. Najstaršie známe etnikum sa tu vyskytovalo v 7. až 4. st. pr. n. l. a boli to kočovné skýtsko - trácke kmene. V 4. - 2. st. pr. n. l. sem prichádzali v niekoľkých vlnách Kelti. Tí už poznali hrnčiarstvo aj kováčstvo a ich spoločnosť už bola sociálne delená. V roku 60 pr. n. l. ich vytlačili Dákovia. V roku 6 n.l. prekročili Dunaj rímske légie. V polovici 1.st. tu vytvoril západogermánsky kmeň Kvádov kráľovstvo na čele s kráľom Vanniom. V 5. st. pri sťahovaní národov prišli z východu na naše územie prvé slovanské kmene a v 6. st. Avari.





Pôvod názvu Nitra.

Najstarší názov mesta je Nitrava, ktorý bol neskôr skrátenej na Nitra a je zrejme slovanského pôvodu. Existujú však i iné názory na pôvod názvu mesta:

1. Mesto i rieku pomenoval germánsky kmeň Kvádov v 1.-2. storočí
2. Z nemeckého slova Niederau - Nižná voda alebo Nižný háj
3. Slovanského pôvodu, podľa povrchových ložísk "nitra" t.j. liadku, síku a sanity, ktoré sa nachádzali v okolí Nitry

Pôvod dvojitého kríža a vznik nitrianskeho erbu.

Najstarší zachovaný erbový obraz pochádza z pečate na listine z roku 1461 a zobrazuje pravú neopancierovanú ruku zohnutú v lakti, držiacu v dlani žrdku, na ktorej je zástavka a v nej je po dĺžke ležmo dvojitý kríž s rovnako dlhými ramenami.

Prvýkrát sa dvojitý kríž objavuje na zlatých minciach byzantského cisára Theofila (829 - 842). Objavuje sa aj na minciach jeho syna Michala III (842 - 867), ktorý na žiadosť veľkomoravského panovníka Rastislava poslal na naše územie Cyrila a Metoda. Prostredníctvom nich sa dvojitý kríž dostal až k nám.

Po zániku Veľkej Moravy v novovznikajúcom Uhorskom kráľovstve sa náznak dvojitého kríža objavuje na minciach prvého uhorského kráľa Štefana I (997 - 1038) a jednoznačný dvojitý kríž je na minciach nitrianskeho vojvodu Bela (1048 - 1060) a neskoršieho kráľa Bela I. (1061 - 1063). Tieto mince sa razili v Nitre.

Dvojitý kríž mal vo svojom kráľovskom znaku i Belo IV. (1235 – 1271), ktorý podporoval rozvoj miest a udeľoval mestám právo vlastniť a používať svoj erb. Nitranom udelil Belo IV. nové slobody a práva za hrdinskú obranu Nitrianskeho hradu pred Tatármi v roku 1241 a za poskytnutie osobitného vojenského sprievodu na jeho úteku z Nitry do Chorvátska. Je pravdepodobné, že s mestskými privilégiami z roku 1248 dostalo mesto Nitra i erbovú listinu s právom používať mestský znak a mestskú pečať s erbovým obrazom používaným dodnes, súčasťou ktorého je i dvojitý rovnoramenný kríž.

Najstarší panovníci z nášho územia

Biatec - patril ku keltskému kmeňu Bojov, najstarší známy panovník z územia Slovenska, žil v pol. 1. st. pred našim letopočtom.

Vannius - kvádsky kráľ, panoval na území západného Slovenska v pol. 1. st. n. l.

Najstaršie nadkmeňové a štátne útvary našich predkov a ich spojenie s regiónom Nitry:

Samova ríša - (623 - 658) franský kupec Samo zjednotil slovanské kmene na území dnešného juhozápadného Slovenska. Bola to silná ríša, ktorá odolávala i náporom Franskej ríše.

Nitrianske kniežatstvo - jeho počiatky nie sú známe a trvalo do roku 833, kedy jeho vládca, knieža Pribina, musel utiecť z Nitry pred Mojmirom.

Veľkomoravská ríša - (833 - 907), z čias Veľkomoravskej ríše máme písomne doložené tri sídla. Jedným z nich je Nitra ako Nitrava, ďalej Devín ako Dowina a Bratislava ako



Pressalauspurch.

Panónske (Blatnohradské) kniežatstvo - vzniklo po pridelení Panónie Ľudovítom Nemcom, kráľom Franskej ríše, Pribinovi, asi v roku 847. Vládli v ňom postupne Nitrania Pribina, jeho syn Kocel a Chorvát Braslav.

História Nitra v dátumoch

828- knieža Pribina dal postaviť prvý kresťanský kostol na území dnešného Slovenska pre svoju bavorskú manželku, hoci sám bol pohan. Kostol vysvätil salzburgský biskup Adalrám. Nitra bola v tom čase centrom kniežatstva. Hovorí sa o tom v spise O obrátení Bavorov a Korutáncov (De Conversione Bagoariorum et Carantanorum) z rokov 870 - 871.

833- Nitrianske kniežatstvo pripojené Mojmirom k Moravskému a vznikla Veľkomoravská ríša. Mimochodom, názov Veľkomoravská ríša vznikol oveľa neskôr, až okolo roku 950 ho ako prvý použil byzantský cisár Konštantín Porfyrogenetos. Na území Nitra sa rozprestieralo niekoľko veľkomoravských hradísk a Nitra bola významným centrom ríše. Nitrianske kniežatstvo sa rozprestieralo takmer na celom území dnešného Slovenska okrem Zemplínu, ale patrilo mu aj územie dnešného severného Maďarska.

863- Knieža Rastislav požiadal byzantského cisára Michala III, aby mu poslal na Veľkú Moravu biskupa a učiteľov kresťanstva. Cisár mu poslal solúnskych rodákov Konštantína (Cyrila) a Metoda. Šírili v regióne kresťanstvo, vytvárali slovanskú vrstvu kňazov a zostavili staroslovienske písmo tzv. hlaholiku. Ďalej preložili náboženské spisy do staroslovienčiny a zaviedli staroslovienčinu ako štvrtý liturgický jazyk popri hebrejčine, latinčine a gréčtine. Je pravdepodobné, že pôsobili aj v Nitre. Neskôr boli vyhlásení za svätých.

880- Za vlády Svätopluka bolo v Nitre zriadené bulou Industria tuae pápeža Jánom VIII biskupstvo. Biskupom sa stal Wiching. Toto biskupstvo bolo prvé na území strednej a východnej Európy. Metod bol arcibiskupom veľkomoravským a panónskym. Možno už v tom čase bol postavený prvý kláštor na území Slovenska, benediktínsky, ktorý stál pod Zoborom, v areáli dnešného liečebného ústavu.

894- Po smrti Svätopluka v roku 894 vládol jeho starší syn Mojmir II a jemu bol podriadený mladší syn Svätopluk II v Nitre. Veľkú Moravu čoraz častejšie ohrozovali maďarské výboje a aj bratia medzi sebou bojovali o moc a nastáva pomaly úpadok Veľkej Moravy.

920- Staromaďarské posádky prenikli na územie Nitrianskeho kniežatstva a kontrolovali jeho značnú časť. V čase formovania Uhorského štátu Nitra však zostala sídlom údelného kniežata z rodu Arpádovcov, to znamená, že v Nitre vládol druhorodený syn z vládnucich Arpádovcov a Nitrianske kniežatstvo si udržovalo určitú samostatnosť v rámci Uhorského kráľovstva. Disponovalo vlastným vojskom a dokonca neskôr razilo aj vlastné mince, ktoré mali väčšiu hodnotu ako kráľovské.

1106- Toto trvalo až do roku 1106, keď Uhorskému kráľovi Kolomanovi začala prekážať relatívna nezávislosť Nitra a dal oslepiť nitrianske knieža Almoša. Tým sa skončila existencia niekoľko storočí trvajúceho Nitrianskeho kniežatstva, kde postupne vládli rody Pribinovcov, Mojmirovcov a Arpádovcov.



1110- Kráľ Koloman obnovil v Nitre biskupstvo. Prvým biskupom sa stal Gerváz (Gervasius).

1241- Nitra ubránila hrad pred dobytím Tatármi.

1248- 2. septembra, kráľ Belo IV udelil Nitre výsady slobodného kráľovského mesta za to, že mu Nitra poskytla ochranu v čase protitatarských bojov. V praxi to znamenalo, že mešťania si sami mohli zvoliť spomedzi seba richtára a 12 člennú správnu radu, ktorí spravovali ich záležitosti, riešili súdne spory, mohli usporadúvať raz týždenne trh, z ktorého poplatky išli mestu atď. Tieto výsady urýchlili v Nitre rozvoj obchodu i remesiel. Čo sa týka etnického zloženia, v Nitre žili prevažne Slováci a Maďari, ale aj nemecká a židovská menšina. Spolu to bolo asi 2 000 - 2 500 obyvateľov.

1288- Kráľ Ladislav IV daroval svoje kráľovské mesto Nitru biskupovi Paškovi za verné služby. Tým mesto stratilo niektoré zo svojich výsad a aj pozemky, ktoré pripadli biskupovi.

1313- Kráľ Karol Robert z Anjou ustanovil nitrianskych biskupov za dedičných hlavných županov za ich podporu pri bojoch o trón. V rukách biskupov sa tak sústredila celá cirkevná a svetská moc.

1317 - 1321- Hrad aj mesto dobyl a spustošil Matúš Čák Trenčiansky, ktorý vtedy vládol na značnom území.

1431- Hrad dobyli husiti.

15. storočie- Nitra sa uvádza stále ako slobodné kráľovské mesto. Richtár a 12 členná rada o každom rokovaní vydáva listinu opatrenú mestskou pečaťou. O výnosy z trhových poplatkov sa mesto delí s biskupom. Biskup vykonáva aj funkciu župana. Nitrianski biskupi zväčša mali ešte aj funkciu uhorského kancelára a zdržovali sa často vo Viedni a v Nitre mali určeného zástupcu.

16. storočie- Na začiatku 16. storočia začali Uhorsko ohrozovať Turci a v polovici storočia sa dostali až po Dunaj. Odtiaľ robili výpady smerom na sever a Nitra sa stala dôležitým bodom protitureckej obrany. Boli preto nariadené práce na opevnení hradu.

17 storočie- Pre mesto malo význam obdobie biskupa Jána Telegdyho 1619 - 1644. V roku 1642 ukončil rozsiahlu prestavbu hradného chrámu a povolal do mesta františkánov, ktorí si postavili kláštor aj kostol v roku 1634 v Hornom meste. Po dobytí Nových Zámkov tureckými vojskami sa aj Nitra dostala do bezprostredného nebezpečenstva a v roku 1663 Turci zaútočili na Nitru. Nitrianska posádka však vydala bez boja hrad Turkom. Na jar 1664 cisárske vojsko dobylo Nitru späť.

1698- prišli do Nitry piaristi, ktorí tu otvorili gymnázium. Patrilo k najlepším v krajine a v roku 1702 si postavili kostol, ktorý patrí dodnes k typickým dominantám mesta.



Výročná správa Mesta Nitry za rok 2012

1703- vypuklo protihabsburské povstanie pod vedením Ferdinanda II Rákociho a po krátkom čase povstalci vládli na väčšine územia v roku 1704 po niekoľko týždňovom obliehaní sa zmocnili aj nitrianskeho hradu. Celé mesto bolo v ich rukách až do roku 1709, keď ho cisárske vojsko dobylo späť.

1711- Skončila sa vojna s Turkami i stavovské povstania a nastalo obdobie osvietenstva a rozsiahlych reforiem monarchie. Nitra bola po bojoch zničená a v meste sa v nasledujúcom období postavilo mnoho cenných stavieb v barokovom slohu.

1766- Vydláždenie ulíc mesta.

1777- Kráľovná Mária Terézia odňala nitrianskym biskupom hodnosť županov, ktorú odvtedy zastávali svetské osoby. Nitra bola dôležitým administratívnym a cirkevným centrom vtedajšieho Uhorska.

1848 - 1849- Revolučné udalosti, slovenské protimaďarské povstanie. Cisárske vojsko spolu so slovenskými dobrovoľníkmi porazilo maďarské. Po revolúcii nastalo administratívne zlúčenie Nitry s okolitými štvrtami / Párovce, Ďurková, Kapitulská/ a dosiahla tým 10 000 obyvateľov. Na čele mesta už nie je richtár, ale mešťanosta.

1863- Prvý finančný ústav v Nitre - Nitrianska sporiteľňa so základným kapitálom 140 000 zlatých.

1864- Začal fungovať parný mlyn na mieste dnešných mlynov, s dennou kapacitou 50 ton obilia.

1867- Rakúsko-maďarské vyrovnanie.

1876- Nitra železnične spojená so Šuranmi.

1890- Verejné plynové osvetlenie mesta.

1896- Začal fungovať nitriansky pivovar.

1900- Prvé kino v Nitre.

1901 - 1903- Ministerstvo spravodlivosti si dalo postaviť v Nitre reprezentačnú secesnú budovu súdu podľa projektu budapeštianskeho projektanta Štefana Kissa.

1915- Celé mesto elektrifikované.

1914 - 1918- 1.svetová vojna.

1918, 28. október- Vznik Československej republiky. Nitra sa stala piatym najväčším mestom Slovenska a naďalej zostala sídlom župy. V medzivojnovom období mala Nitra malý nárast obyvateľstva a pomerne veľkú nezamestnanosť, ale bola administratívnym a poľnohospodárskym centrom celého juhozápadného Slovenska. Najväčšími zamestnávateľmi v oblasti priemyslu bol parný mlyn, Ferenitka a sladovňa s pivovarom.

1930- V kine Palace premietnutý prvý celovečerný zvukový film na Slovensku.

1933- Celonárodné Pribinove oslavy pri príležitosti 1100. výročia postavenia prvého kresťanského kostola na území Slovenska. Oslavy vyvrcholili na známom pútnickom mieste na Kalvárii a zúčastnilo sa ich asi 300 000 ľudí.

1939, 14. marec Vznik Slovenského štátu. Slovensko stratilo zo svojho územia na úkor Maďarska. Nová hranica viedla na juh od Nitry asi 15 km.

1945, 30. marec- Koniec II. svetovej vojny v Nitre. Škody spôsobené vojnou mestu presiahli 22 000 000 korún.

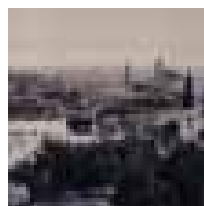
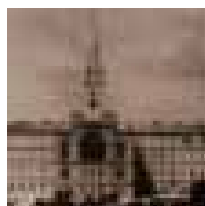
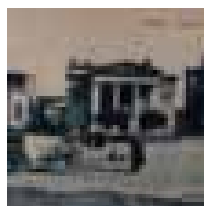

1.7 Kultúrne dedičstvo mesta Nitry

Mesto Nitra disponuje bohatým fondom huteľných i nehnuteľných objektov a predmetov s pamiatkovou hodnotou. Na území mesta Nitry sa nachádza 192 národných kultúrnych pamiatok evidovaných v Ústrednom zozname pamiatkového fondu Slovenskej republiky a 87 pamätihodností evidovaných v zozname pamätihodností na odbore kultúry Mestského úradu v Nitre.



V roku 2012 Mesto Nitra podporilo projekty obnovy v cieľovej oblasti **Záchrana a obnova národných kultúrnych pamiatok a pamätihodností** dotáciou v celkovej výške 20 000 Eur. Finančné prostriedky boli poskytnuté žiadateľom nasledovne: Rímskokatolíckej cirkvi - Biskupstvu Nitra na projekt *Reštaurovanie vstupnej kamennej brány do NKP Hrad*, Reformovanej kresťanskej cirkvi na Slovensku, Cirkevnému zboru Nitra na projekt *Čiastočná výroba presných kópií, výmena a rekonštrukcia okien fary*, Reholi piaristov na Slovensku, Duchovnej správe kostola sv. Ladislava na projekt *Reštaurovanie hlavného oltára kostola sv. Ladislava*.

Okrem toho Mesto Nitra financovalo výrobu ďalších dvoch sekvencií diela Dejiny Nitry od umeleckého rezbára Štefana Réckeho, pod názvom *Panovníci Veľkej Moravy a Prvé biskupstvo*.

V oblasti pamiatkovej starostlivosti bola zreštaurovaná socha sv. Anny v Nitre – Dražovciach, stĺp pod sochou P. Márie s dieťaťom na Kalvárskej ulici, II.etapa reštaurátorských prác na kamennej soche sv. Jána Nepomuckého v Nitre – Janíkovciach a osadenie novej vstupnej kovanej brány na NKP – Turecká varta na vrchu Borina.





V rámci projektu osádzania bronzových pamätných tabúl osobnostiam Mesto Nitra financovalo zhotovenie a osadenie dvojjazyčnej pamätnej tabule *Bl. Jánovi Pavlovi II.* v priestore nádvorja pred Biskupským palácom.

Mesto Nitra sa v spolupráci s kultúrnymi inštitúciami rozvíjajúcimi činnosť na území mesta zapojilo do osláv Dní európskeho kultúrneho dedičstva. Počas mesiaca september pripravili pre Nitranov program Nitrianska hvezdáreň, Krajské osvetové stredisko v Nitre, Biskupstvo Nitra v spolupráci s tímom reštaurátorov a pracovníkov Archeologického ústavu SAV, Diecézne múzeum, Krajský pamiatkový úrad v Nitre, Nitrianska galéria, Krajská knižnica Karola Kmeťka v Nitre a Slovenské poľnohospodárske múzeum.

1.8 Významné ocenenia udelené za r. 2012

Cena primátora

Jaroslav Maček – za dlhoročnú aktívnu prácu v prospech rozvoja mesta Nitry

Rastislav Solár – za úspešnú reprezentáciu mesta Nitry a Slovenska na Majstrovstvách sveta v kulturistike v r.2011

Peter John Wilson – za významný prínos v rozvoji partnerských vzťahov medzi mestami Gosford a Nitra

SPU - za aktívnu činnosť v rozvoji mesta Nitry

OZ ORIGINAL – za významný prínos v oblasti hudobného života a za prezentáciu Nitry ako strediska kultúry v medzinárodnom meradle

M. V. Částa – za dlhoročnú činnosť v oblasti kultúry a športu

Cena mesta Nitry

Laurie Maher – za významný prínos v rozvoji partnerských vzťahov medzi mestami Gosford a Nitra

Dr. H. C. Prof. Ing. Peter Bielik, PhD. – za bohatú vedecko-výskumnú a pedagogickú prácu, za výrazný rozvoj vysokého školstva a za prezentáciu Nitry v medzinárodnom kontexte

JUDr. Pavol Hrušovský – za dlhoročnú aktívnu prácu v prospech rozvoja mesta Nitry a jeho zviditeľňovanie v medzinárodnom kontexte

Mgr. Art. Ján Greššo – za výrazný prínos pre divadelné a filmové umenie, za rozvoj kultúry a reprezentáciu mesta Nitry

Čestné občianstvo mesta Nitry

V roku 2012 nebolo udelené.

1.9 Výchova a vzdelávanie

V zriaďovateľskej pôsobnosti mesta Nitry výchovu a vzdelávanie detí za rok 2012 v meste Nitra poskytovali nasledovné školy a školské zariadenia:

- mestské detské jasle
- 25 materských škôl
- 1 základná škola s materskou školou



- 13 základných škôl a školských klubov
- základná umelecká škola



Voľnočasové aktivity zabezpečovali:

- centrum voľného času
- centrum zdravia pre deti predškolského veku
- 2 školské strediská záujmovej činnosti

Výchova a vzdelávanie sa orientovali na kvalitný, efektívny a moderný systém školstva založený na princípe tvorivo-humanistického modelu výchovy a vzdelávania. Mesto Nitra vychádzajúc z generálneho cieľa Programu hospodárskeho a sociálneho rozvoja mesta Nitry na roky 2005 až 2008, s výhľadom do roku 2013 vytváralo podmienky pre efektívne fungovanie základných škôl a školských zariadení. V súlade so zámerom č. 2 uvedeného programu pedagogickí zamestnanci škôl a školských zariadení vo zvýšenej miere využívali možnosť vzdelávania, čím zvyšovali kvalitu výchovno - vzdelávacieho procesu.

1.10 Zdravotníctvo

Zdravotnú starostlivosť v meste poskytuje:

- Fakultná nemocnica
- polikliniky na Chrenovovej



- polikliniky na Klokočine
- zubná poliklinika



- Špecializovaná nemocnica sv. Svorada - Zobor
- Detská pedopsychiatria a regionálne detské centrum pre poruchy imunity
- Únia nevidiacich a slabozrakých
- množstvo neštátnych zdravotníckych ambulancií, tri pohotovosti a lekárne

1.11 Sociálne zabezpečenie

V meste Nitra sa poskytovanie sociálnych služieb realizuje v súlade so zákonom č.448/2008 Z. z. o sociálnych službách a zároveň v kontexte so súvisiacimi právnymi predpismi v sociálnej oblasti.

Mesto Nitra pre svojich občanov poskytuje nasledujúce sociálne služby :

• Pobytové sociálne služby

- Zariadenie opatrovateľskej služby, Jánskeho 7, Nitra
- Zariadenie pre seniorov ZOBOR, Jánskeho 7, Nitra
- Útulok, Štúrova 55, Nitra
- Zariadenie núdzového bývania, Krčméryho 22, Nitra



• Ambulantné sociálne služby

- Denný stacionár pre seniorov, Baničova 12, Nitra
- Denný stacionár pre ŤZP občanov, Baničova 12, Nitra
- Denný stacionár pre ľudí s autizmom, Baničova 14, Nitra
- Zariadenie podporovaného bývania, Janka Kráľa 2, Nitra
- Centrum pre seniorov, Baničova 12, Nitra
 - využívanie priestorov zdarma, bezbariérový prístup do zariadenia, možnosť zúčastňovať sa klubovej, kultúrnej a záujmovej činnosti, možnosť zabezpečenia stravovania v jedálni

• Terénne sociálne služby

- opatrovateľská služba
 - poskytovanie opatrovateľskej služby v domácnosti
 - poskytovanie opatrovateľskej služby neverejnými poskytovateľmi v meste Nitra – Diecézna charita Nitra, Evanjelická zborová diakónia
- prepravná služba
 - poskytovanie prepravnej služby na základe zmluvy, alebo nezazmluvnené poskytovanie sociálnej služby na základe telefonickej objednávky 24 vopred
- monitorovanie a signalizácia potreby pomoci

• Podporné služby

- Odľahčovacia služba



Výročná správa Mesta Nitry za rok 2012

- počas poskytovania odľahčovacej služby mesto v rámci svojej pôsobnosti zabezpečí alebo poskytne fyzickej osobe so zdravotným postihnutím sociálnu službu podľa jej výberu: formou pobytu v dennom stacionári, poskytovaním opatrovateľskej služby v domácnosti, pobytom v zariadení opatrovateľskej služby
 - b) sociálna služba v jedálni
 - Jedáleň - Centrum pre seniorov, Baničova 12, Nitra
 - Denné centrum, ul. Ľudovíta Okánika 6, Nitra
 - Jedáleň - Bytový dom Senior, Krčméryho 2C, Nitra
 - Kultúrny dom, Dubíkova 35, Nitra
 - donáška stravy do domácnosti
 - c) denné centrá
 - poskytovanie sociálneho poradenstva, zabezpečovanie záujmovej činnosti
 - Denné centrum, Ľudovíta Okánika 6, Nitra + 4 odbočky (DC Staré mesto, DC Baničova, DC Krškany, DC- Centrum pre seniorov)
 - d) sociálna služba v práčovni
 - e) sociálna služba v stredisku osobnej hygieny
- **Ďalšie sociálne služby**
 - a) požičiavanie pomôcok
 - b) krízová pomoc poskytovaná prostredníctvom telekomunikačných technológií
 - c) sociálne poradenstvo

Výsledky činnosti odboru nad rámec zákonných povinností

5.1 Európsky rok aktívneho starnutia a medzigeneračnej solidarity

Mesto Nitra sa v rámci **Európskeho roka aktívneho starnutia a medzigeneračnej solidarity**, zapojilo do projektu Mosty medzi generáciami. Gestorom projektu, ktorý prebiehal počas roku 2012, je Banská Bystrica. Nitra bola jedným z partnerských miest, spolu s Trnavou, Žilinou, Spišskou Novou Vsou a Breznom. Cieľom projektu bolo pomocou rozmanitých aktivít odpovedať na otázky, ktoré vyplývajú z demografických zmien a rozvíjajú kultúru aktívneho starnutia, samozrejme, i so zapojením mladšej generácie.

Mesto Nitra v rámci tohto projektu organizovalo aktivity:

1. **Nitra má talent**
1. **IV. Olympiáda seniorov mesta Nitry 2012**
2. **Nitrianske kultúrne leto pre seniorov**
3. **Nordic Walking**
4. **Dni venované seniorom**
5. **1. seniorský veľtrh**
6. **Deň srdca seniorov**
7. **Trénujeme si pamäť**
8. **Počítačové kurzy pre seniorov**
9. **Nitra kedysi a dnes**
10. **Nitriansky deň úcty k starším**
11. **Život seniora – róma**

II. Komunitný plán sociálnych služieb v meste Nitra 2013-2018



Mestské zastupiteľstvo v Nitre na svojom zasadnutí dňa 13.12.2012 schválilo uznesením č. 345/2012-MZ 2. Komunitný plán sociálnych služieb v meste Nitra 2013-2018, ktorý bol vypracovaný v nadväznosti na povinnosť obcí v zmysle zákona č. 448/2008 Z. z. o sociálnych službách, rešpektuje princípy národných priorít rozvoja sociálnych služieb ako aj princípy Konceptie rozvoja sociálnych služieb Nitrianskeho samosprávneho kraja. 2. Komunitný plán udáva smerovanie sociálnej politiky na území mesta Nitry do roku 2018 v podobe cieľov a opatrení sumarizovaných v koncepcnej časti. Ciele a opatrenia vychádzajú z výsledkov zistení analytickej časti dokumentu. Zistenia boli získané uskutočnením dvoch dotazníkových prieskumov a to prieskumom potrieb z radov obyvateľov a prieskumom organizácií pôsobiacich v sociálnej oblasti na území mesta Nitry. Plné znenie 2. Komunitného plánu sociálnych služieb v meste Nitra 2013-2018 nájdete tu: <http://www.nitra.sk/news.php?extend.1795.456>

Terénna sociálna práca v lokalite Orechov Dvor a Dražovce

Mesto Nitra začalo dňa 01.03.2012 v spolupráci s Fondom sociálneho rozvoja realizáciu Národného projektu „Terénna sociálna práca v obciach“, ktorý je pokračovaním podpory výkonu terénnej sociálnej práce v obciach prostredníctvom Operačného programu „Zamestnanosť a sociálna inklúzia“ novým, efektívnejším spôsobom so zámerom ušetriť verejné prostriedky a skvalitnenia poskytovania služieb. Mesto Nitra zameralo svoju pozornosť na implementáciu projektu v lokalitách Orechov Dvor a Dražovce, ktoré sú štruktúrou obyvateľstva špecifické vysokou koncentráciou sociálne vylúčených a inak ohrozených klientov.

Terénnu sociálnu prácu v lokalitách Orechov Dvor a Dražovce vykonáva 1 terénny sociálny pracovník a 2 asistenti terénneho sociálneho pracovníka priamo v prirodzenom rodinnom (v byte, v komunite) a otvorenom prostredí klienta.

Aktivity terénnych sociálnych pracovníkov:

- Otvorená hodina 0-tého ročníka na Orechovom dvore
- Vianočné stretnutie s pánom biskupom v Komunitnom centre na Orechovom dvore
- Príchod Sv. Mikuláša na Orechov Dvor
- Beseda na tému „Prevencia ochorenia AIDS“
- Bábkové divadlo o Psíčkovi a mačičke v Komunitnom centre na OD
- Život Róma seniora
- Nákup hygienických potrieb pre oobyvatel'ov z OD
- Prednáška na tému „Obchodovanie s ľudmi“ v Komunitnom centre na Orechovom dvore
- Sprevádzanie detí na vyučovanie v školskom autobuse
- Tvorivé dielne - Arteterapia na Orechovom dvore
- Stretnutie s rodičmi maloletých detí
- Slávnostné otvorenie školského roku 2012/2013 na Orechovom dvore
- Tvorivé dielne
- Kvalitu Projektu terénnej sociálnej práce v Nitre ocenili aj pracovníci Európskej komisie z Bruselu
- Upratovanie okolia bytoviek na Orechovom dvore
- Medzinárodný deň detí
- Burza šatstva
- Stretnutie rodičov detí z Orechovho dvora so zástupcami školstva ohľadom zápisu detí
- Divadelné predstavenie pre deti pri príležitosti Dňa Rómov



- Jarné upratovanie okolia bytoviek na Orechovom dvore

1.12 Kultúra

Zachovanie kultúrneho dedičstva, rozvoj kultúry, poskytovanie hodnotných umeleckých zážitkov, rôznorodá ponuka zmysluplného využitia voľného času obyvateľov Nitry i jej návštevníkov a snaha o zlepšovanie podmienok pre jej realizáciu patrí dlhodobou k rozvojovým zámerom Mesta Nitry.

Dominujúcim motívom tradičných podujatí sa stalo blížiac sa veľké jubileum 1150. výročia príchodu sv. Cyrila a Metoda na Veľkú Moravu. 5. júla 2012 bol počas Cyrilo-metodskej národnej púte vyhlásený Cyrilo-metodský rok.

Prehľad kultúrnych podujatí Mesta Nitry za rok 2012

28. január 2012	Mestský reprezentačný ples
18. február	Svetový deň sprievodcov
21. február	Nitrianske fašiangy
23. marec – 1. apríl 2012	Nitrianska hudobná jar <i>jarný cyklus koncertov vážnej hudby</i>
30. marec	Slávnosť k oslobodeniu Nitry
13. apríl	Čermánske červené
23. apríl – 4. máj *	Nitrianske univerzitné dni <i>komplex vedecko-odborných, športových, umeleckých a spoločenských podujatí zdôrazňujúcich aspekt spolupatričnosti UKF, SPU a Mesta Nitry</i>
28. apríl	Majáles - Krškany
29. apríl – 27. máj 2012	ARS ORGANI <i>V. ročník medzinárodného festivalu organovej hudby</i>
10. – 14. máj *	Stretnutie, Setkání, Spotkanie, Találkozás <i>Prehliadky divadiel krajín V4</i>
12. – 13. máj	Deň matiek
19. máj *	Noc múzeí a galérií (Synagóga)
25. – 26. máj	Svätourbanské zoborské slávnosti
1. jún	Noc kostolov
	Alexandrovci – European Tour 2012
2. jún	Otvorenie turistickej sezóny
	Pivné slávnosti Diely
3. jún	Medzinárodný deň detí
9. jún	Amfikfest
10. jún – 1. júl 2012	Musica sacra <i>XXII. ročník Medzinárodného festivalu sakrálnej hudby</i>
22. jún *	3Media party
jún – september	Nitrianske kultúrne leto <i>letné podujatia pre všetky vekové kategórie:</i> <i>- detské divadelné predstavenia a koncerty v Mestskom parku na Sihoti</i> <i>- podujatia v mestských častiach – Chrenovské stánky (24.-25.8.), Klokočinský jarmok (31.8.-2.9.), Janíkovský ohnivák (1.9.), Hoj, vlast' moja! (2.9.),</i>



Výročná správa Mesta Nitry za rok 2012

	<i>projekty organizované v spolupráci s inými subjektmi:</i>
	- koncerty a podujatia na pešej zóne – Nitrianske jazzové korzo, Bažant kinematograf,
	- koncerty a podujatia na Amfiteátri – Amfikfest, Alexandrovci European Tour, Michal David
	- Podzoborské vinobranie (9.9.), Mestský park na Sihoti, Japonské národné divadlo YAMAMOTO NOHGAKUDO
1. – 5. júl *	Akademická Nitra
5. – 7. júl	Nitra, milá Nitra
	<i>Dni Nitranov venované významným osobnostiam histórie i súčasnosti Nitry, Pribinove a Cyrilo-metodské slávnosti</i>
15. september	Burčiakové slávnosti
16. september *	Dni európskeho kultúrneho dedičstva
21. – 26. september *	Medzinárodný divadelný festival Divadelná Nitra
	<i>20. ročník medzinárodného divadelného festivalu</i>
1. október - 8. november 2012	Nitrianska hudobná jeseň
	<i>jesenný cyklus koncertov vážnej hudby</i>
12. október *	One Day Jazzfest Nitra
23. október	Deň seniorov
15.-20. október * 2012	Cithara aediculae
	<i>XXX. medzinárodný festival klasickej gitarovej hudby</i>
18. november *	Medzinárodný festival kultúry nepočujúcich
23. – 25. november	Zbory mestu
2. december - 6. január	Vianoce v Nitre
	<i>nitrianske vianočné mestečko na Svätoplukovom námestí, adventné, vianočné chrámové koncerty</i>

*Podujatia organizované inými subjektmi v spolupráci s Mestom Nitra

Mesto Nitra v roku 2012 okrem tradičných kultúrnych podujatí a podujatí, ktorých je hlavným organizátorom, podporilo i množstvo podujatí organizovaných inými subjektmi, či už formou poskytnutia dotácia, alebo priamou spoluprácou. Popri podujatiach konaných na verejných priestranstvách v centre mesta (pešia zóna, Svätoplukovo námestie a Mestský park na Sihoti) organizuje Mesto Nitra i podujatia v priestoroch Synagógy, Fóra mladých a v kultúrnych domoch v mestských častiach – uvedené priestory sú určené aj na prenájom iným subjektom.

Súčasťou zámerov rozvoja kultúry mesta Nitry schválených Mestským zastupiteľstvom v Nitre v strategických dokumentoch / Program hospodárskeho a sociálneho rozvoja mesta Nitry, Koncepcia rozvoja kultúry mesta Nitry/ je i uspokojovanie a rozvíjanie kultúrnych a duchovných potrieb obyvateľov i návštevníkov Nitry, podpora všestranného rozvoja mestských častí ako satelitov pohody, oddychu a duchovnej obnovy, investovanie do kultúrnej infraštruktúry, zatriaktivnenie budov kultúrnych zariadení a ich premena na multikultúrne živé priestory, rozvoj tvorivosti, voľnočasových aktivít a klubovej činnosti pre všetky vekové skupiny obyvateľov.

V súlade s týmito cieľmi Mesto Nitra postupne investovalo finančné prostriedky do kultúrnej infraštruktúry a v súčasnosti prostredníctvom odboru kultúry Mestského úradu v Nitre zabezpečuje prevádzku týchto kultúrnych zariadení :

Synagóga – koncertná a výstavná sieň mesta Nitry
Kultúrno – spoločenské centrum Janíkovce



Kultúrny dom Dražovce
Kultúrny dom Dolné Krškany
Kultúrny dom Párovské Háje
Areál amfiteátra
Fórum mladých

Synagóga – koncertná a výstavná sieň mesta Nitry

je nielen vzácnou kultúrnou pamiatkou, ale zároveň je od roku 2003 aj miestom na realizáciu kultúrnych a spoločenských podujatí - komorných koncertov, výstav, divadelných predstavení, výchovných koncertov, literárnych večerov a iných podujatí, benefičných akcií, prezentácií humanitárnych projektov, ale aj zahraničných kultúr v Nitre a na Slovensku. Podujatia v tomto priestore organizuje Mesto Nitra, ale priestor si prenajímajú aj iní organizátori. Mesto Nitra taktiež participuje bezplatným resp. zľavneným poskytnutím tohto priestoru na organizácii viacerých podujatí organizovaných mimovládnyimi organizáciami pôsobiacimi nielen na území mesta Nitry. Je tu umiestnená stála expozícia Múzea židovskej kultúry v Bratislave Osudy slovenských židov a stála expozícia grafič Shragu Weila.

Medzi významné podujatia minulého roka patria hudobné festivaly 39. ročníka Nitrianskej hudobnej jari, v rámci ktorého sa predstavili špičkoví domáci i zahraniční koncertní majstri a v spolupráci so ZUŠ J. Rosinského v Nitre sa tu predviedli i mladí interpreti zo slovenských i zahraničných umeleckých škôl. V rámci samostatných koncertov sa predstavili zahraniční umelci (Quatro Plus – Izraelské filharmonické kvarteto a Swiss trio (Švajčiarsko). Slovenské zoskupenie – Marián a Martin Geišbergovci a Patrik Pačes ponúkli nitrianskemu publiku hudobnú poetiku v koncertnom programe Na živo(t). Synagóga otvorila opäť svoje brány v rámci medzinárodného podujatia Noc múzeí a galérií . Nitrianska i slovenská literárna obec si pripomenula nedožitý životný jubileum profesora Andreaja Červeňáka. V Synagóge znela meditačná hudba v koncertnom programe Zvuk ticha, ktorú usporiadalo Sri Chinmoy Centrum. Pre deti MŠ a žiakov ZŠ Mesto Nitra zorganizovalo opäť výchovné koncerty. Workshop tradičného japonského divadla pod záštitou Veľvyslancu Japonska v SR pod názvom NOH – YAMAMOTO NOHGAKUDO. V rámci medzinárodného festivalu Divadelná Nitra 2012 odznel v priestoroch Synagógy experimentálny audio – vizuálny projekt Lowii. Taktiež podujatie nabité výnimočnými a inšpiratívnymi myšlienkami prednášky vedcov, umelcov a i. TEDxNitra. XXX. ročník Medzinárodného festivalu klasickej gitarovej hudby Cithara Aediculae 2012 sa predstavili J. Labant (SR), M. Kowalski (PL), gitarové duo A. Marec a F. Ferraro (SR, Taliansko) a E. Jearakul (Thajsko) . Klavírny koncert z diel P.I. Čajkovského od Natálie Skľarenko či Najkrajšie ruské romancy O. Grundina, M. Anukhin, E. Vedayko (St. Peterburg / Rusko). V rámci VIII. ročníka Nitrianska hudobná jeseň 2012 sa predstavili významní umelci ako Sládečkovo kvarteto (ČR), Aperta trio, J. Kohútová a M. Pacovský či K. Daniš a M. Ondičová. Na 9. ročníku festivalu umení Konfrontácie sa hudobne prezentovali Ad pastoreale I. E. Gábrišová a M. Klátik, Trio NE:BO:DAJ, Komorný súbor Ad Libitum (Budapešť), Komorný koncert E. Šušková, J. Csampaiová a B. Červeňanský a Dvojpostrét M. Paľa. Veľkým lákadlom bol koncert Kataríny Hasprovej a kapely I Feel Jazz a nie malým koncert z cyklu Prebúdzame Synagógy sa predstavil Preßburger Klezmer Band. Nemohol chýbať 4. ročník prezentácie mladých hudobných talentov mesta Nitry nik iný ako úžasný Peter Michalica predstavuje talenty Nitry (ZUŠ J. Rosinského). Skvelý 9. ročník pod názvom Strieborný večer Evy Pavlíkovej a jej hostia: M. Lechmanová, D. Kočí, M. Laiferová, Z. Orlická a cimbalová hudba Zobor. Na záver sa v Synagóge uskutočnil veľkolepý projekt,



Výročná správa Mesta Nitry za rok 2012

ktorý spája umenie a kultúru s ušľachtilým rozmerom Slovensko 2012 Advent v ktorom účinkovali Desmod, Kuly, J. Doczy a K. Brychtová ako moderátorka.

Synagóga bola aj v minulom roku dôstojným priestorom pre udeľovanie ocenení mesta Nitry, vyhodnotenie športovcov, oceňovanie učiteľov, darcov krvi, dobrovoľníkov a pod.

V rámci prenájmu ju využili na realizáciu podujatí, Lions club Nitra, Súkromné konzervatórium, SZUŠ Tralaškola, SZUŠ H. Madariovej, Stredná zdravotnícka škola, ARD agentúra a i.

Fórum mladých

Hlavným **cieľom** projektu Fórum mladých je osloviť cieľovú skupinu 15 až 25 ročných mladých ľudí / študenti stredných škôl a univerzít v Nitre, záujmovo združená mládež, mládež zo sociálne slabších rodín, hendikepovaná mládež, náhodné skupiny, talenty / a ponúknuť im priestor na stretnutia, realizáciu voľnočasových aktivít, podporovať ich talent, rozvíjať ich osobnosť a záujmy, zapájať ich do spoločenského diania a motivovať ich k aktivitám a spolupráci na projektoch Mesta Nitry.

Herňa FM, ktorá je otvorená každý deň a slúži na stále aktivity voľného času ako: stolný tenis, biliard, vzdušný hokej, šípky, knižnica, spoločenské hry alebo posedenia s priateľmi, či prípravu do školy. V ďalších priestoroch je možné pripojiť sa na WiFi, využiť telocvičňu, 2 skúšobne s hudobnými nástrojmi používať premietačku, robiť si seminárne práce alebo iné aktivity na PC, vybrať si z ponuky organizovaných podujatí, prípadne posediť na terase.

Akcie vo Fóre mladých, zaradené do programu. Čo sa týka obľúbenosti jednotlivých aktivít, treba spomenúť najmä Zumbu, Rockovú školu a Školu fotografovania. Záujem zo strany mládeže je aj o Aerobic brušné tance, Capoiere., Jogu, Tanečný šport, Pilates, a hip-hop. Veľkému záujmu sa tešia aj neorganizované činnosti ako je tanec v telocvični, hra na hudobné nástroje, spoločenské hry a všetky ostatné aktivity v herni. V mesiacoch júl a august organizujeme futbalový camp.

Spoplatnené aktivity zaradené do programu na základe nájomnej zmluvy (vstupné je príjmom nájomcu):

Akadémia tance organizuje: spoločenské tance začiatočníci a pokročilí, hip-hop tance, salsa, street dance, lady dance, Spoločnosť Joga v dennom živote (cvičenie jogy), OZ- Obdivuhodná žena (prednášky, workshopy), skúšky hudobných kapiel, premietanie filmov

Podujatia a aktivity:

besedy, premietanie filmov, autorské čítania, prednášky, výstavy, koncerty, diskotéka, promo akcie FM, tanečné workshopy, Kreatívny Vintage Bazaar, Festival Rockovej školy 2, Filmonáda, Zápis do Guinnessovej knihy rekordov „Najviac obdarovaných žien k MDŽ“, Rozbaľ to ako rockstar, Druhé výročie FM, festival Divadelná Nitra, RŠ- 3. jún MDD, Európsky týždeň miestnej demokracie, Spomienky na november – koncert, Cirkulátor, Divadlo- Tracyho tiger, Mikulášsky večierok, Vianočné workshopy SOŠ Kalná a ZUŠ, ai.) Všetky zrealizované akcie mali prevažne preventívny, výchovný, vzdelávací a náučný charakter a boli zamerané na kultúrne, spoločenského a športové vyžitie mládeže.

Vo Fóre mladých sa počas roka zrealizovali nasledovné výstavy:



Výročná správa Mesta Nitry za rok 2012

1. Vianočné pastorále - vianočné dekorácie spojené s výstavou fotografií a aranžérskych prác SOŠ Kalná nad Hronom
2. Výstava prác nitrianskych materských a základných škôl s vianočnou tematikou
3. Výstava fotografií mladých umelcov združenia Zelená zebra
4. Výstava fotografií Aneta Spálová- detský portrét, silueta, módna fotografia
5. Moje cesty za poznaním - výstava fotografií študentov UKF
6. Young Graphics/ Mladá grafika- výstava prác študentov Akadémie umenia v Banskej Bystrici
7. Výstava fotografií fotokružku FM
8. Nitra kedysi a dnes- výstava fotografií v rámci projektu "Mosty medzi generáciami"
9. Spomienky na November- vernisáž s tematikou študentstva a boja za slobodu a demokraciu
10. Život- výstava obrazov Nikolety Ohlasovej
11. Miškine Vianoce- výstava vianočných diel autistickej umelkyne Mišky Batelovej

Je dôležité pripomenúť, že od 1.9.2012 prišlo k spoplatneniu vstupu do Fóra mladých (jednorazový vstup 10 centov, 10 vstupová karta 1 euro a ročná karta 10 eur).

Areál amfiteátra

V roku 2012 sa v areáli amfiteátra uskutočnili tri podujatia s pomerne vysokým počtom návštevníkov – okolo 30 tisíc. V júni 2012 to bol - festival Amfikfest / Starling & partners, s.r.o./, uskutočnil sa tu koncert Alexandrovcov /Ticketartproduction/ a koncert legendy českej popovej scény - Michala Davida v septembri / agentúra Pinguino/.

Kultúrne domy v mestských častiach Dražovce, Janíkovce, Dolné Krškany, Párovské Háje a Mlynárce /od roku 2012/

Kultúrne domy sú kultúrnym stánkom a zároveň plnia funkciu priestorov pre rozvíjanie a realizáciu spoločenských, športových aktivít obyvateľov v príslušných mestských častiach.

V roku 2012 Mesto Nitra v KSC Janíkovce a v KD Dražovce, Dolné Krškany, Párovské Háje, Mlynárce zrealizovalo v súčinnosti v jednotlivými výbormi mestských častí plesy, country majáles (KD Dolné Krškany) fašiangové stretnutia, slávnostné programy venované Dňu matiek, Guláš Cup v Párovských Hájoch, Sviatok nového chleba v Dražovciach, vianočné koncerty /vianočný koncert DFS Borinka a FS Furmani – D. Krškany, Funny Fellows – KSC Janíkovce, FS Tradícia – Dražovce, mikulášske stretnutie pre deti v KD Párovské Háje a KD Mlynárce/. Tieto objekty sú zároveň priestorom na pôsobenie rôznych občianskych združení, podnikateľských subjektov i občanov.

KD Dolné Krškany

Časť objektu kultúrneho domu je využívaná na činnosť Slovenského zväzu drobnochovateľov a Klubu seniorov. Zmluvy sú podpísané so Službytom ako správcom objektu.

Spoločenská sála je využívaná na prenájmy – rodinné stretnutia, predajné trhy, kultúrne akcie organizované mestom v spolupráci s VMČ a pod. Pravidelne sa tu uskutočňujú stretnutia mládeže a mladých rodín s miestnym farárom.

KD Dražovce



Výročná správa Mesta Nitra za rok 2012

Kultúrny dom je miestom na stretnutia viacerých spolkov a združení pôsobiacich v mestskej časti Dražovce. Využívaný je na pravidelné nácviky folklórneho súboru OZ Tradícia, stretnutia chrámového zboru, Slovenského zväzu záhradkárov, Slovenského zväzu včelárov, Vinohradníckeho spolku, miestneho odboru Matice slovenskej, miestneho odboru Slovenského červeného kríža a pravidelné aktivity Jednoty dôchodcov.

Spoločenská sála je rovnako využívaná na prenájmy typu - rodinné stretnutie, predajné trhy, firemné stretnutia a samozrejme kultúrne podujatia realizované Mestom Nitra v spolupráci s VMČ .

KSC Janíkovce

Najčastejšie využívaný kultúrny stánok, ktorý prevádzkuje Mesto Nitra v mestských častiach. Služi najmä na pravidelné stretnutia občianskych združení, ktoré pôsobia v tejto mestskej časti. Využívaný je na pravidelné aktivity a podujatia miestneho odboru Matice slovenskej, cvičenie žien, stretnutia a podujatia Slovenského zväzu záhradkárov, nácvik spoločenských tancov OZ Vision Dance a samozrejme rôzne rodinné stretnutia.

KD Párovské Háje

V KD sa pravidelne stretávajú členovia miestneho odboru Jednoty dôchodcov, uskutočnili sa tu kultúrne podujatia v spolupráci s VMČ – koncert ku Dňu matiek, mikulášske posedenie pre deti. Priestor bol prenajatý podnikateľskému subjektu na uskutočnenie firemného stretnutia, súkromným osobám na rodinné stretnutia.

Na základe analýzy doterajšieho vývoja možno očakávať, že kultúrny a spoločenský život sa bude orientovať na rozvíjanie kultúrnych tradícií mesta a podporu kultúrnych aktivít so zreteľom na jeho slávnu históriu i modernú súčasnosť.

1.13 Cestovný ruch

Útvar propagácie a cestovného ruchu sa delí na referát propagácie a redakcie, referát cestovného ruchu a prevádzku NISYS. Hlavnými prioritami útvaru sú: realizácia projektu Podpora aktivít cestovného ruchu v meste Nitra, podpora aktívneho cestovného ruchu (incomingového cestovného ruchu), ponuka pobytových balíčkov, spolupráca a realizácia projektov s partnerskými mestami, spolupráca súkromného a verejného sektora, osвета v oblasti cestovného ruchu, regionálne vzdelávanie a ďalšie.

Mesto Nitra sa prezentovalo v roku 2012 na troch výstavách cestovného ruchu: *ITF Slovakia Tour* v Bratislave, *Region Tour* v Brne a v rámci výstavy *Regióny Slovenska*.

Od marca 2012 je v areáli Agrokomplexu pre návštevníkov výstav k dispozícii infopult NISYSu, kde sa poskytovali informácie o Nitre návštevníkom medzinárodných výstav, ako napr. Nábytok a bývanie, Gardenia, Medzinárodný strojársky veľtrh, Agrokomplex, Autoshow Nitra...

Vo februári 2012 sa Nitra už 9. krát zapojila do osláv Svetového dňa sprievodcov cestovného ruchu. Okrem tradičných bezplatných prehliadok a infopultu s množstvom súťaží sa pripravil aj workshop pre sprievodcov.

V marci 2012 vznikla organizácia destinačného manažmentu – Nitrianska organizácia cestovného ruchu, kde Mesto Nitra bolo zakladajúcim členom, ďalšími členmi organizácie sú:



Výročná správa Mesta Nitry za rok 2012

Biskupstvo Nitra, Veolia Transport Nitra a.s., Agrokomplex – výstavníctvo Nitra a Hotel Mikádo.

Mesto Nitra získalo finančné prostriedky na realizáciu projektu Podpora aktivít cestovného ruchu v meste Nitra vo výške 190 000 € Do konca roka 2012 sa vytlačili tieto brožúry a propagačné materiály v troch jazykových mutáciách a mapy:

Informačník 2012

Národné kultúrne pamiatky – sprievodca Dolným a Horným mestom

Synagóga

Výlety do okolia

Nitra – mesto múzeí a galérií

Nitriansky hrad

Sakrálne pamiatky

Príroda Nitry

Nitra bez bariér

Šport v Nitre

Nitra a Veľká Morava

Archeologické pamiatky Nitry

Informačník 2013

Mapa Nitry – trhacia

Mapa Nitry – skladacia

Mapa „Nitra bez bariér“

Okrem toho sa v tomto roku uskutočnili 2 medzinárodné konferencie z projektu na tému „Podpora spolupráce v oblasti cestovného ruchu“, pričom 1. časť konferencie sa uskutočnila 30.5 až 1.6.2012 a 2. časť konferencie 3. až 5.10.2012 v Park hoteli Tartuf v Beladiciach. Cieľom konferencií s medzinárodnou účasťou bol rozvoj incomingu, podpora cestovného ruchu medzi obyvateľmi partnerských miest, tvorba úspešnej destinácie, predstavenie pobytových balíčkov a praktické skúsenosti zo zrealizovaných výmenných pobytov.

Súčasťou projektu je aj nový reprezentačný film o Nitre (krátke video) a reprezentačná kniha o Nitre v koženom obale bohatá na umelecké fotografie a poetické texty. Náklad DVD a kníh je 1000 kusov.

Mesto Nitra v rámci projektu – úprava internetových portálov v roku 2012 skvalitnilo a sprehľadnilo poskytovanie informácií prostredníctvom internetového portálu www.nitra.sk a www.nisys.sk v slovenskom, anglickom a nemeckom jazyku a doplnilo informácie pre hendikepovaných turistov – blind friendly.

Útvar propagácie a cestovného ruchu v spolupráci s odborom sociálnych služieb vydal v roku 2012 dokument – akčný plán s cieľom zmapovať situáciu z hľadiska dostupnosti a bezbariérovosti s návrhmi a metodikou na odstránenie bariér a s vytýčením cieľov na zlepšovanie kvality života nielen hendikepovaných.

Mesto Nitra sa opäť zapojilo do regionálnej výchovy detí v spolupráci so ZŠ Fatranskou, ktorá sa koná každý utorok a od školského roka 2011/2012 sa realizuje aj odborná prax so SOŠ Levická.



Výročná správa Mesta Nitry za rok 2012

V júni 2012 sa otvorila turistická sezóna. Okrem bohatého kultúrneho programu a bezplatných prehliadok mesta pre verejnosť, boli novinkami: jazda s doubledeckerom, infostan turistických atrakcií v spolupráci so SACR a Nitrianskym samosprávnym krajom.

V rámci osláv Svetového dňa cestovného ruchu sa v roku 2012 uskutočnil 1. ročník Dní partnerských miest s cieľom predstaviť kultúru partnerských miest v Nitre s bohatým kultúrnym programom, v rámci osláv prebehla súťaž o naj suveníru v Nitre, boli pripravené bezplatné prehliadky s profesionálnymi sprievodcami na trase „*Pamiatky môjho domova*“ a tvorivé dielne o Nitre pre deti.

Mesto Nitra zabezpečovalo počas celého roka prevádzku Nitrianskeho informačného systému (NISYS). NISYS – člen Asociácie informačných centier Slovenska (AICES) tvorí Mestský informačný systém – určený pre domácich obyvateľov a Turistický informačný systém určený pre domácich a zahraničných návštevníkov Nitry.

Novou službou v NISYSe je internetový kútik, kde si návštevníci môžu bezplatne vyhľadať informácie hlavne turistického charakteru.

V roku 2012 vyšla brožúra o NISYSe, s cieľom predstaviť balík služieb a sortiment NISYSu širokej verejnosti. Novinkou sprievodcovských služieb NISYSu je zaradenie 3 nových trás (celkom 9 peších turistických trás po meste):

- Večerná prehliadka Nitry
- Po stopách nitrianskych legiend
- Bezbariérová prehliadka Nitry.

Mesto Nitra vlastní 32 betónových skruží pre poskytovanie plateného i bezplatného vylepovania plagátov a 11 plechových skruží (pre bezplatný výlep). V roku 2012 bolo prostredníctvom NISYSu vylepených 11 187 plagátov.

Projekt na zrekonštruovanie a zviditeľnenie mestských informačných skruží a bannerov na budove Mestského úradu bol v tomto roku vypracovaný (financovaný z rozpočtu NOCR vo výške 11 765 eur). Výsledkom je jednotná vizualizácia mestských informačných skruží a úprava dvoch z nich: na Kupeckej ulici a na začiatku pešej zóny. Bannery zvýraznili označenie turistickej kancelárie.

V roku 2012 sa Útvar propagácie a cestovného ruchu podieľal na propagácií podujatí organizovaných Odborom kultúry, Odborom školstva, mládeže a športu, Odborom sociálnych služieb i samotným Útvaram propagácie a CR. Medzi najväčšie propagované podujatia patrili:

- Mestský reprezentačný ples
- Nitrianska hudobná jar
- Otvorenie turistickej sezóny
- Musica Sacra
- Nitra, milá Nitra
- Nitrianske kultúrne leto
- Svetový deň cestovného ruchu
- Vianočné trhy
- Primátorská kvapka krvi
- Geocaching



Výročná správa Mesta Nitry za rok 2012

- Nitrianske mestské behy /Beh Nitranov/

Okrem podujatí organizovaných Mestom Nitra sa Útvar propagácie a CR podieľal aj na propagácii podujatí, v ktorých bolo mesto spoluorganizátorom alebo nad ktorými prebral záštitu primátor mesta. Medzi tie patrili:

- Nitrianske univerzitné dni
- Amfikfest
- 3media party
- Slniečko zažiarí v máji
- Medzinárodný festival kultúry nepočujúcich
- koncerty, festivaly, výstavy....

Pri propagácii podujatí sa využívala spolupráca so subjektmi zabezpečujúcimi umiestňovanie tlačných reklamných predmetov na plochách, ktoré nepatria mestu.

Spoločnosť Veolia Transport a.s. zabezpečila na základe zmluvy o spolupráci umiestnenie plagátov v autobusoch mestskej a prímestskej dopravy, a to v počte 1741 kusov.

Prostredníctvom spoločnosti ARDSYSTÉM s.r.o. má Mesto Nitra k dispozícii 19 plôch v trojbokových a štvorbokových vitrínach pre potreby cestovného ruchu. V roku 2012 Mesto Nitra využilo 78 plôch v cityposterach. Plochy sú určené pre turistov o meste, jeho pamiatkach a významných udalostiach v slovenskom jazyku a troch cudzojazyčných mutáciách (anglicky, nemecky a maďarsky).

Na základe dohody spoločnosť euroAWK s.r.o. poskytuje Mestu Nitra plochy v citylightoch a billboardoch umiestnených v meste, kde bolo v roku 2012 využitých 140 kusov citylightov a 2 kusy billboardov.

V roku 2012 podpísalo Mesto Nitra mediálne zmluvy so spoločnosťami:

- TASR /Tlačová agentúra Slovenskej republiky/ - dodávanie a poskytovanie spravodajského servisu a tlačových správ
- MAXMEDIA s.r.o. /rádio MAX/- mediálna spolupráca v oblasti kultúrneho, športového a spoločenského života mesta Nitry
- Televízia CENTRAL - dodávanie obrazových informácií
- NAŠE MESTÁ s.r.o /mojaNitra.sk/ - mediálna podpora a prezentácia mesta Nitry
- Global 24 s.r.o. /Nitra24/ - mediálna podpora a prezentácia mesta Nitry

Mediálni partneri zabezpečovali prostredníctvom článkov, reportáží a upútaviek propagáciu Mesta Nitry.

Od roku 2012 vychádza mesačník Nitra v novej podobe a plnofarebnej verzii, súčasťou každého mesačníka je aj skladačka Kam v Nitre, ktorá vychádza vo väčšom náklade a je k dispozícii aj návštevníkom Nisysu. O dianí v meste sa obyvatelia Nitry dočítali na dvojstránke regionálneho týždenníka ECHO, na webových stránkach www.nitra.sk a www.nisys.sk ako ja sociálnej sieti Facebook. Každý týždeň sa zostavoval newsletter, ktorý je zasielaný záujemcom.

1.14 Šport

V oblasti športu mesto Nitra v roku 2012 pokračovalo v poskytovaní priestoru pre rôznorodé ponuky športových podujatí miestneho, regionálneho a medzinárodného významu, ktoré boli určené pre širokú verejnosť. Občania mesta Nitra sa mohli do jednotlivých podujatí zapojiť nielen pasívne ako diváci, ale pri niektorých akciách aj aktívne.

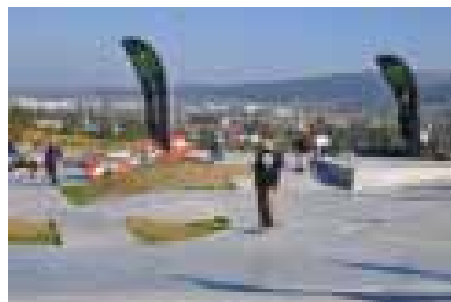

V roku 2012 mesto Nitra tradične poskytlo dotácie na štyri základné fondy, a to na mládežnícku činnosť, vrcholový šport, prenájmy a energie a na rôzne podujatia. Mesto podporilo 53 klubov a občianskych združení v počte 41 rôznych druhov športu.

Medzi tradičné podujatia, ktoré mesto Nitra v oblasti športu v roku 2012 zorganizovalo, môžeme zaradiť Oceňovanie najúspešnejších športovcov mesta Nitra za rok 2011, Challenge day, Týždeň olympizmu, Dni športu, Športový deň základných škôl, Večerný beh Nitrou, Liga nitrianskych ZŠ v basketbale, futbale, volejbale, hádzanej a florbale. Táto liga je po prvýkrát organizovaná mestom Nitra v spolupráci so základnými školami.

Medzi pilotné podujatia môžeme zaradiť Geocaching, na ktorý boli výborné ohlasy. Ide o súťaž v hľadaní „pokladov“ pomocou GPS zariadenia a mapy.

Zorganizovali sme aj Nitrianske mestské behy, v rámci ktorých sa bežal Hobbybeh pre Nitranov a trate na dlhšiu vzdialenosť – polmaratón a beh na 10 km.

Mesto Nitra tiež spolupracovalo so športovými klubmi a združeniami pri organizácii ich športových podujatí a pri organizácii vrcholných medzinárodných podujatí ako napríklad Majstrovstvá sveta vo florbale junioriek a mnohé iné.

Projekt „Škola otvorená športu“ zameraný na využitie športových areálov a objektov pre občanov na rekreačný šport bol realizovaný na siedmich základných školách.

Pre mladých občanov Nitra sa postavil nový skatepark, ktorý sa nachádza na Klokočine. Mladí nadšenci adrenalínových športov sa môžu už aj v Nitre športovo vyžiť.

Údržbu a modernizáciu športových objektov uskutočňovala príspevková organizácia mesta Správa športových a rekreačných zariadení mesta Nitra.

Objekty mestského majetku, ktorý sa využíva na športovú a rekreačnú činnosť:

- *Mestský kúpeľ, Kúpeľná 4*
- *Letné kúpalisko, Jesenského 3*
- *Mestská športová hala, Dolnočermánska 106*
- *Zimný štadión, Jesenského 2*
- *Futbalový štadión, Jesenského 4*
- *Tenisové kurty, Jesenského 4*



- *Telocvičňa, Parkové nábrežie 27*
- *Atletický štadión, Tr. A. Hlinku 55*
- *Futbalový štadión, Golianova 2*
- *Telocvičňa, Hlboká 2*
- *Tenisový areál – Chrenová, Ďumbierska 2*
- *Futbalový štadión, Janíkovce*
- *Futbalový štadión, Drážovce*
- *Futbalový štadión, Krškany*
- *Futbalový štadión, Kynek*
- *Multifunkčné ihriská : Prima areál Ždiarska, Janíkovce, Párovské Háje, Kynek, Mlynárce*

- **Mestský kúpeľ:** *prevádzka krytého bazéna pre dospelých 25 m, detského bazéna a sauny*
- **Letné kúpalisko:** *prevádzka plaveckého bazéna 50 m, plaveckého bazéna 40 m, rekreačného bazéna, dvoch detských bazénov, tobogán s dojazdovým bazénom 80 m, 4 beach volejbalové ihriská*
- **Mestská športová hala:** *prevádzka športovej plochy s hľadiskom – halové športy, 2 squashové kurty, bedminton, stolný tenis*
- **Tenisové kurty Chrenová:** *prevádzka 4 tenisových kurtov s umelým povrchom, 9 vonkajších antukových kurtov, kolkáreň*

1.14.1 Prehľad športových podujatí Mesta Nitra za rok 2012

22. marec

OCENENIE NAJÚSPEŠNEJŠÍCH ŠPORTOVCOV MESTA NITRY ZA ROK 2011

Oceňovanie športovcov, športových kolektívov
a osobností z oblasti športu

Miesto konania:

Synagóga

12. apríl

PRÍCHOD OLYMPIJSKEJ POCHODNE DO NITRY

Pri príležitosti Letných olympijských hier 2012 v Londýne
zavítala pochodeň aj do Nitra

Miesto konania:

Atletický štadión TJ Stavbár Nitra



28. máj – 6. júl

GEOCACHING V NITRE

Moderná turisticko-športová zábavka pre mladých aplikovaná
na Nitru v súťažnej forme.



Miesto konania: zákutia mesta Nitry

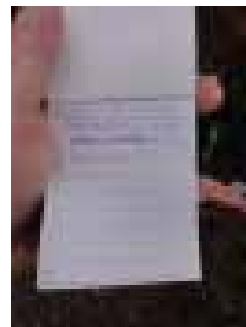

30. máj

CHALLENGE DAY 2012

„Deň výzvy“ - medzinárodná súťaž miest v počte obyvateľov zapojených do rôznych pohybových aktivít; podujatie spojené s bohatým kultúrnym a zábavným programom

Miesto konania: Mestský park na Sihoti, športoviská v meste Nitra

18. - 24. jún

TÝŽDEŇ OLYMPIZMU

Propagácia myšlienok olympizmu prostredníctvom rôznorodých športových aktivít pri príležitosti založenia Medzinárodného olympijského výboru; cieľom je výzva k športovým aktivitám pre všetky vekové kategórie

Miesto konania: Atletický štadión TJ Stavbár Nitra

20. jún

OLYMPIÁDA MATERSKÝCH A ZÁKLADNÝCH ŠKÔL

Vštepovanie olympijskej myšlienky deťom materských a základných škôl.

Miesto konania: Atletický štadión TJ Stavbár Nitra

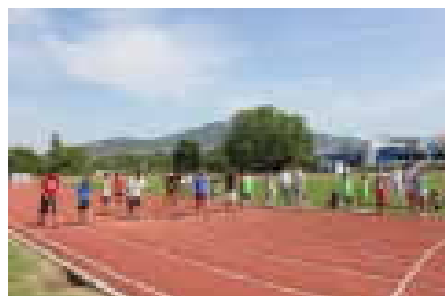

20. jún

VYHODNOTENIE MESTSKEJ ŠKOLSKEJ LIGY

Po ročnom súťažení medzi školami sa vyhodnotila liga vo viacerých športoch a víťazné školy získali putovný pohár, ktorý bude putovať po víťazných školách.

Miesto konania: Atletický štadión TJ Stavbár Nitra





Výročná správa Mesta Nitry za rok 2012

9. september

NITRIANSKE MESTSKÉ BEHY 2012

Hobbybeh pre Nitranov, Citysports polmaratón a beh na 10 km.
Trasa behov viedla cez park, staré mesto a nábrehie rieky cez nitrianske mosty

Miesto konania:

Mestský park na Sihoti



3. október

ŠPORTOVÝ DEŇ ZÁKLADNÝCH ŠKÔL

Športové súperenie medzi žiakmi jednotlivých nitrianskych základných škôl v atletických disciplínach.

Miesto konania:

Mestská športová hala na Klokočine



16. novembra

VEČERNÝ BEH NITROU

Beh v centre Nitry na rôzne vzdialenosti pre rôzne vekové kategórie od 6 rokov až po veteránov

Miesto konania:

Pešia zóna v Nitre



september - december

Miesto konania:

DNI ŠPORTU 2012

športoviská v meste Nitra



január - december

ŠKOLA OTVORENÁ ŠPORTU

Športové areály a telocvične základných škôl sú počas roka, okrem mesiacov júl a august, sprístupnené verejnosti

1.15 Hospodárstvo

Z pohľadu hospodárstva je Nitra je nielen najväčším centrom zamestnanosti Nitrianskeho kraja, ale aj v rámci Slovenskej republiky je významným hospodárskym centrom.

Ekonomika mesta je založená na odvetviach služieb, v ktorých majú veľký význam najmä trhové služby obchod, cestovný ruch, doprava, telekomunikácie, peňažníctvo, poisťovníctvo. Z výrobných aktivít sú podporované najmä environmentálne prijateľné a sofistikované priemyselné odvetvia s vysokou pridanou hodnotou.



Výročná správa Mesta Nitra za rok 2012

Dôležitú úlohu má aj poľnohospodársky výskum a vývoj a potravinárska výroba. Vznikom podnikateľských subjektov, transformáciou štátnych a družstevných podnikov, zakladaním malých a stredných podnikov sa v Nitre vytvorila pomerne pestrá vlastnícka a organizačná štruktúra, v ktorej dominuje súkromný sektor. Spolupráca mesta a podnikateľov prináša vzájomný prospech. Vďaka spoločnému postupu sa mesto stáva atraktívne pre obyvateľov i investorov.

Najvýznamnejší poskytovatelia služieb v meste:

- Mestské služby
- Okresné stavebné bytové družstvo
- Nitrianske komunálne služby s.r.o.
- VEOLIA, a.s.
- Nitrianska teplárenská spoločnosť, a.s.
- Práčovne a čistiarne



Jedným zo strategických území výroby v meste je Priemyselný park Sever s rozlohou približne 110 hektárov. Park priniesol okolo 5 000 pracovných miest. Za mestskou časťou Dolné Krškany bol realizovaný Priemyselný park Juh, ktorý sa orientuje najmä na malé a stredné podnikanie. Atraktívnym sa stane po dobudovaní južného dopravného okruhu okolo mesta.

Investori v priemyselnom parku Nitra - Sever:

1. VISTEON Interiors Slovakia, s.r.o.
2. GIESECKE & DEVRIENT SLOVAKIA, s.r.o.
3. ERNST KELLER SLOVAKIA, s.r.o.
4. ICS (Industrial Cables Slovakia), spol. s r.o.
5. FOXCONN SLOVAKIA, spol. s r.o. (SONY)
6. MAREL FOOD SYSTEMS, s.r.o.
7. FARGUELL NITRA, s.r.o.
8. STEEP PLAST Slovakia, s.r.o.
9. MEIKI SLOVAKIA, s.r.o.
10. GU SLOVENSKO, s. r. o.

Investori v priemyselnom parku Nitra - Juh:

1. BAUPARK, s.r.o. Zlaté Moravce
2. KOVOMAT SLOVAKIA, s.r.o. Žilina



3. MEGASPOL, spol. s r.o.
4. Enipro Bratislava, s.r.o. Bratislava
5. MOLY s.r.o., Nitra
6. MOREZ GROUP, a.s., Nitra
7. Grexa, s.r.o., Bratislava
8. SL TECH, s.r.o. Nitra
9. BK METAL, s.r.o. Nitra
10. Ing. Imrich Guttman a manž. Ing. Eva Guttmanová
11. MUEHLBAUER TECHNOLOGIES s.r.o. Lužianky

Najvýznamnejšia poľnohospodárska výroba v meste:

- AGROTAMI, a.s.
- PENAM Slovakia, a.s.

Na základe analýzy doterajšieho vývoja možno očakávať, že hospodársky život v meste sa bude orientovať na trvalo udržateľný hospodársky rast.

1.16 Veda a výskum

Vedecko – výskumné inštitúcie pôsobiace v meste Nitra majú širokú pôsobnosť nielen v rámci SR, ale aj za jej hranicami. Veda a výskum prioritne napomáha rozvoju spoločnosti, a jej napredovaniu vo všetkých oblastiach života. V rámci mesta pôsobia vedecko-výskumné inštitúcie zamerané nie len na základný výskum, ale aj na špecializovaný a podnikový výskum, ktoré sú ovplyvnené najmä prírodnými zdrojmi a ekonomickým zameraním celého regiónu.

Univerzitný výskum:

- Slovenská poľnohospodárska univerzita
- Univerzita Konštantína filozofa

Výskumné ústavy:

- Slovenská akadémia vied
- VÚSAPL a.s.
- Výskumný ústav živočíšnej výroby
- ÚVTIP
- Štátny plemenársky ústav

Podnikový výskum:

- Plastika Nitra
- Mevak a.s.
- Environment a.s.
- KIWA s.r.o.

1.17 Organizačná štruktúra mesta

1. **Organizačné členenie MsÚ:**

- a) kancelária primátora mesta
- b) útvary priamo riadené primátorom mesta
- c) kancelária prednostu MsÚ
- d) odbory priamo riadené prednostom MsÚ
- e) referáty



- f) Mestský hasičský zbor (MsHZ).
2. **Kancelária primátora mesta** je organizačná jednotka, ktorá vykonáva činnosti sekretariátu a protokolu primátora mesta. Kanceláriu riadi vedúci kancelárie.
 3. **Útvar** je organizačná jednotka úradu, ktorá patrí do priamej riadiacej pôsobnosti primátora mesta. Útvar je funkčne zameraný na súhrn činností patriacich odborne do jedného celku, pričom útvar môže byť tvorený z referátov. Útvar riadi vedúci útvaru.
 4. **Kancelária prednostu MsÚ** je organizačná jednotka, ktorá vykonáva činnosti sekretariátu a protokolu prednostu a súčasne vykonáva iné odborné a prevádzkové činnosti. Kancelária prednostu je tvorená z referátov. Kanceláriu riadi vedúci kancelárie.
 5. **Odbor** je organizačná jednotka úradu, ktorá patrí do priamej riadiacej pôsobnosti prednostu. Odbor je funkčne zameraný na súhrn činností patriacich odborne do jedného celku, pričom odbor môže byť tvorený z referátov. Odbor riadi vedúci odboru.
 6. **Referát** je úsek, ktorý plní úlohy úzko špecifického charakteru odborne potrebných pre zabezpečenie úloh referátu, resp. činnosť útvaru alebo odboru. Referát riadi buď priamo vedúci útvaru alebo odboru, alebo odborný referent, ktorý odborne koordinuje prácu referentov.
 7. **Manažment MsÚ** je tvorený z nasledovných pozícií :
 - a) prednosta MsÚ
 - b) zástupca prednostu a vedúci odboru služieb úradu
 - c) hlavný architekt
 - d) vedúci kancelárie primátora
 - e) vedúci kancelárie prednostu
 - f) vedúci útvaru propagácie a cestovného ruchu
 - g) vedúci odboru komunálnych činností a životného prostredia
 - h) vedúci odboru ekonomiky a rozpočtu
 - i) vedúci odboru miestnych daní a poplatkov
 - j) vedúci odboru majetku
 - k) vedúci odboru kultúry
 - l) vedúci odboru školstva, mládeže a športu
 - m) vedúci odboru sociálnych služieb
 - n) vedúci odboru investičnej výstavby a rozvoja
 - o) vedúci odboru stavebného poriadku
 8. **Organizačná štruktúra MsÚ :**
 - a) **Kancelária primátora**
 - b) **Útvar hlavného kontrolóra mesta**
 - c) **Útvar hlavného architekta**
 - referát urbanizmu a architektúry
 - referát dopravy a cestného hospodárstva
 - d) **Útvar propagácie a cestovného ruchu**
 - referát propagácie a redakcie
 - referát cestovného ruchu
 - prevádzka NISYS
 - e) **Kancelária prednostu MsÚ**
 - referát hospodárskej prevádzky
 - referát verejného obstarávania
 - referát IT
 - referát projektového manažmentu
 - f) **Odbor služieb úradu**
 - referát klientskeho centra
 - referát právny a vymáhania pohľadávok
 - referát organizačný
 - referát matričného úradu
 - referát evidencie obyvateľstva a domov
 - g) **Odbor komunálnych činností a životného prostredia**
 - referát obchodu, služieb a podnikania



- referát životného prostredia
 - h) Odbor ekonomiky a rozpočtu**
 - referát účtovnej evidencie a pokladničných operácií
 - i) Odbor miestnych daní a poplatkov**
 - referát dane z nehnuteľností
 - referát miestnych daní a poplatkov
 - j) Odbor majetku**
 - referát majetku
 - referát prevádzky mestských tržníc
 - k) Odbor kultúry**
 - referát kultúry
 - Synagóga
 - Fórum mladých
 - Kultúrne zariadenia
 - l) Odbor školstva, mládeže a športu**
 - referát školstva
 - referát mládeže a športu
 - referát predprimárneho vzdelávania
 - m) Odbor sociálnych služieb**
 - referát sociálnych služieb a dávok
 - referát sociálneho bývania a krízovej intervencie
 - Mestská ubytovňa
 - Útulok
 - Zariadenie núdzového bývania
 - n) Odbor investičnej výstavby a rozvoja**
 - o) Odbor stavebného poriadku**
 - referát stavebného úradu
 - referát agendy ŠFRB
 -
9. **Mestský hasičský zbor** je súčasťou organizačnej štruktúry MsÚ. Je zložený z veliteľa zboru a členov zboru. Veliteľa zboru menuje a odvoláva mestské zastupiteľstvo a členov zboru menuje primátor mesta. Mestský hasičský zbor je podriadený primátorovi mesta. Veliteľ zboru a členovia zboru nevykonávajú svoju činnosť v hasičskom zbore v pracovnom pomere ako svoje zamestnanie, ale sú iba členmi hasičského zboru na základe dobrovoľnosti. Zabezpečovanie organizácie, činnosti a samotej akcieschopnosti mestského hasičského zboru sa uskutočňuje prostredníctvom spolupráce s referentom obrany, ochrany a bezpečnosti MsÚ v Nitre.

Komisie Mestského zastupiteľstva v Nitre:

- Komisia pre kultúru, cestovný ruch a zahraničné vzťahy
- Komisia pre financovanie, správu majetku a podnikateľskú činnosť
- Komisia pre školstvo, mládež a šport
- Komisia pre územné plánovanie, architektúru a investičnú činnosť
- Komisia pre sociálne veci, bytové otázky a zdravotníctvo
- Komisia pre dopravu, životné prostredie, verejnoprospešné služby a verejný poriadok
- Komisia MZ v Nitre na prešetrenie sťažnosti proti činnosti poslanca mestského zastupiteľstva, primátora mesta a hlavného kontrolóra
- Komisia na ochranu verejného záujmu pri výkone funkcií verejných funkcionárov



Výročná správa Mesta Nitry za rok 2012

Primátor mesta Nitra:



Doc. Ing. Jozef Dvonč, CSc.

Zástupcovia primátora:



Bc. Štefan Štefek

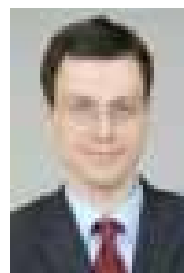

PhDr. Ján Vančo PhD.

Poslanci MZ v Nitre:



František Šeliga



Ing. Martin Štefák



Ing. František Štefek



Ing. Milan Burša



Ing. arch. Jozef Štefák



Ing. Jozef Štefek



Ján Dvorník



Ing. Milan Štefek



Ing. Rudolf Boreček



František Hlavý



PhDr. Tereza Šteblová



Ing. Martin Jureš

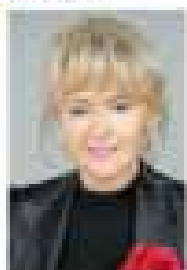

Mgr. Beata Šteblová



Ing. Peter Šušil, Ph.D.



Doc. Ing. Andrej Hapeta,
Ph.D.



Dr. Ing. prof. Ing. Ján Juro,
CSc.



Mgr. Ivan Janda



Boris Hájek



Mgr. Petera



Mgr. Mária Hlavá



Jozef Šušil



Ing. Peter Marák, Ph.D.



Ing. Miroslav Hlavá



Ing. Milan Hlavá



Ing. Marek Štefák, PhD.



PhDr. Anna Štefániková, PhD.



Bc. Štefan Štefák



Doc. Ing. Josef Frenšták, PhD.



Mgr. Stanislav Veršák



Mgr. Josef Hrabec



PhDr. Ľuboš Varšák, PhD.

Členovia Mestskej rady v Nitre:



František Hovj



MUDr. Ivan Juhás



Mgr. Renáta Kolenčíková



Miroslav Palatka



Ing. Marek Štefák, PhD.

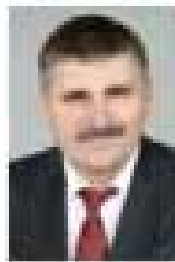

Bc. Štefan Štefák



PhDr. Ján Varšák, PhD.

Komisie MsZ v Nitre

- Komisia pre kultúru, cestovný ruch a zahraničné vzťahy
- Komisia pre financovanie, správu majetku a podnikateľskú činnosť
- Komisia pre školstvo, mládež a šport
- Komisia pre územné plánovanie, architektúru a investičnú činnosť
- Komisia pre sociálne veci, bytové otázky a zdravotníctvo
- Komisia pre dopravu, životné prostredie, verejnoprospešné služby a verejný poriadok



Výročná správa Mesta Nitry za rok 2012

- Komisia MZ v Nitre na prešetrovanie sťažnosti proti činnosti poslanca mestského zastupiteľstva, primátora mesta a hlavného kontrolóra
- Komisia na ochranu verejného záujmu pri výkone funkcií verejných funkcionárov



Počet zamestnancov Mesta Nitry k 31.12.2012 bol vo výške celkom 619 zamestnancov. Z tohto počtu je 213 zamestnancov Mestského úradu v Nitre, vrátane funkcionárov mesta (primátor a dvaja zástupcovia primátora), zamestnanci, ktorí zabezpečujú výkon aktívnej činnosti formou menších obecných služieb pre obec v spolupráci s Úradom práce, sociálnych vecí a rodiny v Nitre. Ďalej je do celkového počtu započítaných 406 zamestnancov materských škôl, zariadení školského stravovania, mestských detských jasí a centra zdravia Párovské Háje. K 1.9.2012 sa na materskej škole Čajkovského otvorili 2 triedy, kde bolo potrebné posilniť stav pedagogických a nepedagogických zamestnancov.

Organizácie zriadené mestom:

1.) Rozpočtové organizácie

- **Základné školy** - 14 ZŠ na území mesta
- **Centrum voľného času Domino**, Štefánikova 63, Nitra

2.) Príspevkové organizácie

- **Správa športových a rekreačných zariadení mesta Nitry**, Kúpeľná 4, Nitra zabezpečuje správu 20 športových a rekreačných areálov
- **Správa zariadení sociálnych služieb v Nitre**, Baničova 12, Nitra starostlivosť o seniorov a ťažko zdravotne postihnutých občanov starostlivosť poskytovaná občanom v hmotnej a sociálnej núdzi
- **Mestské služby Nitra**, Tehelná 3, Nitra
- **Základná umelecká škola Jozefa Rosinského v Nitre**, Vajanského 1, Nitra
- **Zariadenie pre seniorov ZOBOR**, Jánskeho 1, Nitra

3.) Obchodné spoločnosti

- **Nitrianska teplárenská spoločnosť**, a.s., Janka Kráľa 122, Nitra
- **Službyt Nitra**, s.r.o., Janka Kráľa 122, Nitra
- **Nitrianska investičná**, s.r.o., Štefánikova 60, Nitra
- **Nitrianske komunálne služby**, s.r.o., Nábrežie mládeže 87, Nitra



1.18 Partnerské mestá

Mesto Nitra má 10 partnerských miest, s ktorými má nadviazanú aktívnu spoluprácu. Okrem pravidelných návštev vedenia miest, sa spolupráca odohráva na úrovni kultúrnej, športovej, vedeckej, vzdelávacej, či cirkevnej. Na našich podujatiach počas roka vystupujú súbory a hudobné skupiny z partnerských miest a naopak naši hudobníci a umelci často účinkujú v partnerských mestách.

Takisto športové kluby sa stretávajú na spoločných športových podujatiach. Univerzity realizujú viaceré projekty s partnerskými mestami týkajúce sa výmenných pobytov študentov, ale aj vedeckej a vzdelávacej činnosti. Mestská polícia spolupracuje v oblasti prevencie – učí sa od skúsenejšieho partnera Naperville z USA a svoje poznatky odovzdáva ďalej, napríklad aj partnerskému mestu Bácsky Petrovec v Srbsku. Mnohé školy a škôlky majú sesterské organizácie v partnerských mestách, s ktorými sa navštevujú a spolu zapájajú do rôznych súťaží a aktivít. Vzájomne spolupracujú aj cirkevné organizácie i mnohé záujmové skupiny, ktoré si takto vymieňajú skúsenosti a práve to je hlavným cieľom partnerskej spolupráce. Táto spolupráca je podporovaná nielen zo strany mesta, ale aj prostredníctvom rôznych projektov a grantov. V novembri roku 2012 bola podpísaná zmluva o spolupráci s maďarským mestom Vespřem, čím sa stalo 10. partnerským mestom mesta Nitry.

V roku 2012 Nitru navštívilo niekoľko delegácií z partnerských miest. Slávností „Nitra, milá Nitra“ sa zúčastnili predstavitelia Zielonej Góry, Osijeku, Spišskej Novej Vsi, Kroměříža, Báčskeho Petrovca a Vespřemu. V máji 2012 sa Nitra po prvý krát zúčastnila festivalu „Dni vína a cestovného ruchu v Osijeku“. Nitra hostila delegáciu z austrálskeho Gosfordu, ktorá prišla aj kvôli podpísaniu predĺženia platnosti partnerskej zmluvy. Členovia delegácie získali taktiež Cenu mesta a cenu primátora mesta Nitry. V roku 2012 sa uskutočnili dve časti konferencie s názvom „Podpora spolupráce v oblasti cestovného ruchu“, na ktorú boli prizvaní odborníci v oblasti cestovného ruchu z partnerských miest. Olympiády seniorov v Kroměříži sa zúčastnili nitrianski dôchodcovia a naopak dôchodcovia z Kroměřížu reprezentovali svoje mesto v Nitre. Nitrianski mladí futbalisti sa zúčastnili šampionátu partnerských miest v Osijeku. Prebehla výmenná spolupráca medzi materskými školami Nitry a Kroměříža. Oficiálne delegácie Nitry navštívili slávnosti Osijeku, Báčskeho Petrovca, Zielenej Góry a Spišskej Novej Vsi. V auguste 2012 Nitru navštívila delegácia z Gyoengju z Kórejskej republiky, aby rokovala o možnom nadviazaní spolupráce.

1.  Bácsky Petrovec, Srbsko
2.  České Budějovice, Česko
3.  Kroměříž, Česko
4.  Spišská Nová Ves, Slovensko
5.  Osijek, Chorvátsko
6.  Zielona Góra, Poľsko
7.  Naperville, USA
8.  Gosford, Austrália
9.  Zoetermeer, Holandsko
10.  Vespřem, Maďarsko



2. Rozpočet mesta na rok 2012 a jeho plnenie

Pri hospodárení s finančnými prostriedkami sa mesto riadi zákonom 583/2004 Z.z. o rozpočtových pravidlách územnej samosprávy v z.n.p.

Základným nástrojom finančného hospodárenia mesta je rozpočet mesta, ktorým sa riadi financovanie úloh a funkcií mesta v príslušnom rozpočtovom roku. Rozpočtový rok je zhodný s kalendárnym rokom.

Rozpočet mesta vyjadruje samostatnosť hospodárenia mesta. Obsahuje príjmy a výdavky, v ktorých sú vyjadrené finančné vzťahy spojené s činnosťou samosprávy. Ďalej obsahuje finančné vzťahy k rozpočtovým a príspevkovým organizáciám zriadených mestom a samotné rozpočty týchto organizácií.

V rozpočte mesta sa uplatňuje rozpočtová klasifikácia vydaná ministerstvom financií.

Rozpočet mesta schvaľuje mestské zastupiteľstvo na svojom zasadnutí vo vopred určenom termíne, vždy pred 1. januárom rozpočtového roka. Súčasťou rozpočtu mesta sú aj rozpočty rozpočtových a príspevkových organizácií zriadených mestom.

O hospodárení s rozpočtovými prostriedkami predkladá prednosta mestského úradu polročne správu mestskému zastupiteľstvu.

Mesto sleduje v priebehu rozpočtového roka vývoj hospodárenia podľa rozpočtu a v prípade potreby vykonáva zmeny vo svojom rozpočte, s cieľom zabezpečiť vyrovnanosť rozpočtu ku koncu rozpočtového roka.

Mesto vytvára vlastné peňažné fondy v zmysle zásad tvorby a použitia peňažných fondov. O použití peňažných fondov rozhoduje mestské zastupiteľstvo.

Po skončení rozpočtového roka mesto údaje o rozpočtovom hospodárení súhrnne spracuje do záverečného účtu mesta.

Návrh záverečného účtu mesta prerokuje mestské zastupiteľstvo najneskôr do šiestich mesiacov po uplynutí rozpočtového roka.

Rozpočet mesta na rok 2012 bol schválený mestským zastupiteľstvom dňa 15.12.2011 uznesením č.393/2011-MZ.

Rozpočet mesta bol v roku 2012 mestským zastupiteľstvom zmenený jedenásťkrát:

Číslo zmeny	Schválenie dňa	Číslo uznesenia
1.	2.2. 2012	10/2012-MZ
2.	27.2.2012	39/2012-MZ
3.	5.4. 2012	47/2012-MZ
4.	5.4.2012	48/2012-MZ
5.	24.5.2012	105/2012-MZ
6.	28.6.2012	153/2012-MZ
7.	6.8.2012	206/2012-MZ
8.	6.9.2012	207/2012-MZ
9.	18.10.2012	258/2012-MZ
10.	15.11.2012	298/2012-MZ
11.	13.12.2012	339/2012-MZ



Výročná správa Mesta Nitra za rok 2012

Mesto Nitra hospodáril v roku 2012 na základe schváleného rozpočtu, vrátane rozpočtov rozpočtových organizácií zriadených mestom, s rozpočtovými príjmami vo výške 56 279 077,02 €, z ktorých boli realizované výdavky vo výške 50 717 687,59 €

V súlade s § 10 ods.3 zákona č. 583/2004 Z.z. o rozpočtových pravidlách územnej samosprávy bol rozpočet Mesta Nitra na rok 2012 zostavený v členení na :

1. bežný rozpočet (bežné príjmy a bežné výdavky)
2. kapitálový rozpočet (kapitálové príjmy a kapitálové výdavky)
3. finančné operácie

1.

Bežný rozpočet – plnenie (v €):	rozpočet	skutočnosť
bežné príjmy	44 439 515,56	44 854 613,30
bežné výdavky	43 314 947,92	41 290 489,33
prebytok bežného rozpočtu	1 124 567,64	3 564 123,97

2.

Kapitálový rozpočet – plnenie (v €):	rozpočet	skutočnosť
kapitálové príjmy	8 597 404,81	5 617 609,89
kapitálové výdavky	14 917 880,66	6 829 660,53
schodok kapitálového rozpočtu	- 6 320 475,85	-1 212 050,64

Rozdiel medzi príjmami a výdavkami bežného a kapitálového rozpočtu je:

prebytok 2 352 073,33 €

Prebytok rozpočtu mesta obsahuje aj zúčtovanie rozpočtových príjmov a výdavkov rozpočtových organizácií Mesta Nitra.

3.

Finančné operácie- plnenie (v €):	rozpočet	skutočnosť
Príjmové finančné operácie	7 806 854,15	5 806 853,83
Výdavkové finančné operácie	2 570 118,39	2 597 537,73
prebytok finančných operácií	5 236 735,76	3 209 316,10

V príjmových finančných operáciách je premietnutý zostatok prostriedkov z predchádzajúcich rokov vo výške 5 806 853,83 €, ktorým mesto ukončilo rozpočtové hospodárenie v roku 2011 a použitie Cestného fondu v roku 2012 vo výške 107,11 €

Výdavkovými finančnými operáciami vo výške 2 597 537,73 € boli realizované v priebehu roka 2012 splátky istín návratných zdrojov financovania.

Výsledkom rozpočtového hospodárenia za rok 2012 v členení podľa bežného rozpočtu, kapitálového rozpočtu a finančných operácií je zostatok finančných prostriedkov vo výške 5 561 389,43 €. Po vylúčení účelovo určených bežných a kapitálových príjmov z minulých rokov vo výške 3 846 388,03 € rozdiel vo výške 1 715 001,40 € predstavuje zostatok vlastných finančných prostriedkov.



Nevyčerpané účelové prostriedky z min.rokov tvoria:

- transfer z MH SR -Priemyselná zóna Mlynárce - napojenie Rl	3 599 004,28
- výnosy z dotácie MH SR	2 197,43
- výnosy z prenes . kompetencií škôl	369,34
- nevyčerpaný bežný transfer pre soc.zariadenia	70 450,00
- nevyčerpané prídavky na deti z ÚPSVaR	1 241,12
- nevyčerpané náhrady za výrub drevín	134 501,69
- nevyčerpané prostriedky Recyklačného fondu z roku 2012	25 976,21
- nevyčerpané prostr. pre MŠ – grant UKF	250,80
- nevyčerpané darované prostriedky z roku 2012	2 968,53
-- príjmy za byty podľa zákona č. 182/1993 Z.z. z roku 2012	9 428,63
Spolu.....	3 846 388,03

Prebytok rozpočtu Mesta Nitry podľa § 10 ods.3 písm.a) a b) zákona č. 583/2004 Z.z. o rozpočtových pravidlách územnej samosprávy a o zmene a doplnení niektorých zákonov v znení neskorších predpisov a zostatok finančných operácií za rok 2012 po vylúčení nevyčerpaných účelovo určených prostriedkov poskytnutých v predchádzajúcom rozpočtovom roku zo štátneho rozpočtu, z rozpočtu Európskej únie alebo na základe iného osobitného predpisu podľa § 16 ods.6 zákona č. 583/2004 Z.z. o rozpočtových pravidlách územnej samosprávy predstavuje 1 715 001,40 € Pri schvaľovaní Záverečného účtu mesta za rok 2012 bolo schválené použitie týchto prostriedkov na financovanie investičných akcií.

Výsledky hospodárenia príspevkových organizácií mesta Nitry k 31.12.2012 :

Mestské služby

strata z hlavnej činnosti – 182 837 €
zisk z podnikateľskej činnosti + 106 427 €

Správa športových a rekreačných zariadení

strata z hlavnej činnosti - 50 314 €

Správa zariadení sociálnych služieb

strata z hlavnej činnosti -161 423 €
zisk z podnikateľskej činnosti + 14 275 €

ZUŠ J. Rosinského v Nitre

strata z hlavnej činnosti – 30 145 €

Zariadenie pre seniorov ZOBOR Nitra

zisk z hlavnej činnosti + 34 361 €

2.1 Plnenie príjmov za rok 2012
2.1.1 Bežné príjmy mesta

Bežné príjmy - v €	2011	2012	Index v %
Schválený rozpočet	36 717 600	41 698 660	113,60
Upravený rozpočet	41 670 040	43 950 200	105,50
Skutočnosť	41 478 329	44 380 856	107,00
% plnenia k upravenému rozpočtu	99,53	101,00	-

Plnenie rozpočtu bežných príjmov mesta

Kategória	Text	Upravený rozpočet 2012 v €	Skutočnosť 2012 v €	%
	Bežné príjmy celkom	43 950 200	44 380 856	101,00
100	Daňové príjmy	29 922 450	29 918 080	100,00
200	Nedaňové príjmy	4 345 440	4 733 201	108,90
300	Granty a transfery	9 682 310	9 729 575	100,5

2.1.2 Kapitálové príjmy mesta

Kapitálové príjmy - v €	2011	2012	Index v %
Schválený rozpočet	1 960 210	4 240 660	216,30
Upravený rozpočet	8 616 379	8 597 400	99,80
Skutočnosť	7 500 383	5 617 610	74,90
% plnenia k upravenému rozpočtu	87,04	65,30	-

Plnenie rozpočtu kapitálových príjmov mesta

Kategória	Text	Upravený rozpočet 2012 v €	Skutočnosť 2012 v €	%
	Kapitálové príjmy celkom	8 597 400	5 617 610	65,3
230	Príjem z predaja hm. a nehm.majetku	3 120 000	569 965	18,3
320	Tuzemské kapitálové granty a transfery	5 477 400	5047 643	92,2

2.1.3 Príjmové finančné operácie

Príjmové fin. operácie - v €	2011	2012	Index v %
-------------------------------------	-------------	-------------	------------------



Výročná správa Mesta Nitra za rok 2012

Schválený rozpočet	3 514 200	6 104 560	173,70
Upravený rozpočet	9 191 355	7 806 850	84,90
Skutočnosť	9 343 830	5 806 853	62,10
% plnenia k upravenému rozpočtu	101,6	74,40	

Plnenie rozpočtu príjmových finančných operácií mesta

Kategória	Text	Upravený rozpočet 2012 v €	Skutočnosť 2012 v €	%
	Príjmové fin. operácie celkom	7 806 850	5 806 853	74,40
400	Príjmy z transakcií s FA a FP* ¹	5 806 860	5 806 853	100,00
500	Prijaté úvery, pôžičky a CZ* ²	2 000 000	0	-

*¹ s FA a FP: s finančnými aktívami a finančnými pasívami *² úver

2.1.4. Príjmy rozpočtových organizácií.

Školy a školské zariadenia dosiahli skutočné vlastné príjmy vo výške 475 650,36 €

2.2 Plnenie výdavkov za rok 2012

2.2.1 Bežné výdavky mesta a rozpočtových organizácií mesta

Bežné výdavky – v €	2011	2012	Index v %
Schválený rozpočet	34 295 884	40 063 840	116,80
Upravený rozpočet	38 902 497	43 314 948	111,30
Skutočnosť	37 683 995	41 290 489	109,60
% plnenia k upravenému rozpočtu	96,90	95,3	-

2.2.2 Kapitálové výdavky mesta a rozpočtových organizácií mesta

Kapitálové výdavky - v €	2011	2012	Index v %
Schválený rozpočet	5 983 588	9 894 135	165,40
Upravený rozpočet	18 400 280	14 917 881	81,10
Skutočnosť	12 897 291	6 829 661	53,00
% plnenia k upravenému rozpočtu	70,1	46,20	-

Plnenie rozpočtu kapitálových výdavkov rozpočtových organizácií

Kategória	Text	Upravený rozpočet 2012	Skutočnosť 2012 v €	% plnenia



Výročná správa Mesta Nitra za rok 2012

		v €		
710	Kapitálové výdavky celkom	26 220	26 220	100

Prehľad o čerpaní výdavkov mesta a rozpočtových organizácií podľa ekonomickej klasifikácie

Údaje v €

Ukazovateľ	Skutočnosť k 31.12.2011	Rok 2012			
		Schválený rozpočet	Upravený rozpočet	Skutočné čerpanie	% plnenia
Výdavky spolu	40 915 487	42 548 685	50 498 933	40 434 090	80,1
z toho:					
600 Bežné výdavky	25 577 266	30 137 690	33 037 150	31 033 109	93,9
v tom:					
610 - mzdy, platy, služobné príjmy a ostatné osobné vyrovnania	4 013 119	5 490 180	5 482 040	5 418 283	98,8
620 - poisťovné a príspevok do poisťovní	1 506 687	2 048 830	2 061 760	1 998 745	96,9
630 - tovary a služby	8 143 872	10 828 180	11 874 540	10 156 012	85,5
640 - bežné transfery	11 390 210	11 228 160	13 076 470	12 926 561	98,9
650 – splácanie úrokov a ostatné platby súvisiace s úverom, pôžičkou	523 375	542 340	542 340	533 507	98,4
700 Kapitálové výdavky	12 826 073	9 894 130	14 891 660	6 803 441	45,7
v tom:					
710 – obstarávanie kapitálových aktív	15 593 073	9 751 130	14 748 660	6 663 255	45,2
Výdavkové finančné operácie	2 512 147	2 516 860	2 570 120	2 597 537	101,1
Výdavky mesta spolu (bez rozpočtových organizácií)	40 915 487	42 548 690	50 498 930	40 434 089	80,1
Výdavky rozpočtových organizácií mesta	12 178 046	9 926 150	10 304 014	10 283 598	99,8
Výdavky celkom	53 093 533	52 474 835	60 802 947	50 717 688	83,4

2.2.3 Výdavkové finančné operácie

Výdavkové fin. operácie - v €	2011	2012	Index v %
Schválený rozpočet	2 515 366	2 516 860	100,10
Upravený rozpočet	2 515 366	2 570 120	102,20
Skutočnosť	2 512 148	2 597 537	103,40
% plnenia k upravenému rozpočtu	99,80	101,10	-

Plnenie rozpočtu výdavkových finančných operácií mesta

Oddiel	Kategória	Text	Upravený rozpočet 2012	Skutočnosť 2012 v €	% plnenia
--------	-----------	------	------------------------------	---------------------------	--------------



Výročná správa Mesta Nitra za rok 2012

			v €		
Splátky úverov a úrokov	800	Výdavky z transakcií s finančnými aktívami a pasívami	2 570 120	2 597 537	101,10
	820	Splácanie istín	2 570 120	2 597 537	101,10

2.2.4. Výdavky rozpočtových organizácií.

Školy a školské zariadenia dosiahli skutočné výdavky vo výške 10 283 598 €

2.3 Výhľad rozpočtu na roky 2013, 2014

2.3.1 Príjmy (v €)

Kód	Názov	Výhľad 2013	Výhľad 2014
110	Dane z príjmov fyzických osôb	18 200 000	19 656 000
121	Dane z nehnuteľností	7 666 000	8 022 000
130	Dane za tovary a služby	2 927 160	3 010 850
211	Príjmy z podnikania	700 000	624 000
212	Príjmy z vlastníctva	1 949 800	1 743 980
221	Administratívne poplatky	541 600	563 260
222	Pokuty, penále a iné sankcie	270 000	280 800
223	Poplatky a platby z nepriemyselného a náhodného predaja a služieb	458 800	447 510
229	Ďalšie adminis. a iné poplatky a platby	900	940
230	Kapitálové príjmy	0	0
240	Z vkladov	25 000	25 000
290	Iné nedaňové príjmy	386 390	350 000
310	Tuzemské bežné granty a transfery	8 874 600	7 653 050
	Príjmy rozpočtových organizácií	424 310	428 200

2.3.2 Výdavky (v €)

Kód	Názov	Výhľad 2013	Výhľad 2014
O-VV	Vnútna správa	4 585 070	4 806 240
SÚaÚ	Splátky úverov a úrokov	3 395 200	3 046 680
PROJ	Projekty pre regionálny rozvoj	130 000	117 000
MsHZ	Mestský hasičský zbor	3 300	3 370
MsP	Mestská polícia	1 560 000	1 581 000
OŠmaŠ	Odbor školstva, mládeže a športu	16 197 420	16 744 020
ÚHA	Útvar hlavného architekta	178 300	165 550
OKČaŽ	Oddelenie komunálnych činností a ŽP	11 320 650	10 607 030
OM	Oddelenie majetku	1 038 190	982 250
OVaR	Odbor investičnej výstavby a rozvoja	1 161 330	1 106 450
ÚPaCR	Útvar propagácie a cestovného ruchu	220 000	121 500
OK	Odbor kultúry	365 500	295 810
OSS	Odbor sociálnych služieb	1 782 470	1 590 028
OS-Ma	Referát matričného úradu	86 000	87 710

**3. Bilancia aktív a pasív v €**

AKTÍVA	Stav k 31.12.2010 v €	Stav k 31.12.2011 v €	Stav k 31.12.2012 v €
Majetok spolu	244 210 054	246 675 920	242 188 722
Neobežný majetok spolu	175 489 476	172 277 496	163 684 846
Dlhodobý nehmotný majetok	149 010	130 193	143 563
Dlhodobý hmotný majetok	151 306 215	148 398 337	139 792 317
Dlhodobý finančný majetok	24 034 251	23 748 966	23 748 966
Obežný majetok spolu	68 603 857	74 370 619	78 482 641
Zásoby	109 427	119 746	117 393
Zúčtovanie medzi subjektmi VS	57 206 378	64 602 601	68 314 145
Dlhodobé pohľadávky	0	5 096	5 096
Krátkodobé pohľadávky	2 234 947	2 088 803	2 747 346
Finančné účty	9 053 105	7 554 373	7 298 661
Poskytnuté návratné fin. výpomoci	0	0	0
Časové rozlíšenie	116 721	27 805	21 235

PASÍVA	Stav k 31.12.2010 v €	Stav k 31.12.2011 v €	Stav k 31.12.2012 v €
Vlastné imanie a záväzky spolu	244 210 054	246 675 920	242 188 722
Vlastné imanie	180 827 410	183 168 435	182 856 391
Oceňovacie rozdiely	0	0	0
Fondy	0	0	0
Výsledok hospodárenia	180 827 410	183 168 435	182 856 391
Záväzky	34 493 835	32 204 123	28 636 869
Rezervy	146 054	260 951	640 009
Zúčtovanie medzi subjektmi VS	4 300 908	4 252 171	3 602 006
Dlhodobé záväzky	9 184 184	8 845 956	8 501 991
Krátkodobé záväzky	5 378 777	4 302 369	3 641 889
Bankové úvery a výpomoci	15 483 912	14 542 676	12 250 974
Časové rozlíšenie	28 888 809	31 303 362	30 695 462



4. Vývoj pohľadávok a záväzkov v €

4.1. Pohľadávky

Pohľadávky – v €	k 31.12.2011	k 31.12 2012
Pohľadávky do lehoty splatnosti	28 826	530 806
Pohľadávky po lehote splatnosti	4 626 306	4 660 704
Pohľadávky spolu	4 655 132	5 191 510

4.2 Záväzky

Záväzky - v €	k 31.12 2011	K 31.12.2012
Záväzky do lehoty splatnosti	12 529 691	12 140 261
Záväzky po lehote splatnosti	618 634	3 619
Záväzky spolu	13 148 325	12 143 880

5. Ostatné dôležité informácie

5.1 Prijaté granty a transfery

Prehľad vybraných grantov a transferov na bežné výdavky za rok 2012:

Poskytovateľ	Účelové určenie grantov a transferov	Suma prijatých prostriedkov v €
Krajský stavebný úrad, Nitra	Stavebný úrad	94 128
Obvodný úrad Nitra	Matričný úrad	86 025
Krajský školský úrad, Nitra	Školstvo – základné školy	7 528 725
Krajský školský úrad, Nitra	Vzdelávacie poukazy	125 353
Krajský školský úrad, Nitra	Výchova a vzdelávanie v MŠ	117 537
Krajský školský úrad, Nitra	Školský úrad	38 899
Krajský školský úrad, Nitra	Asistent učiteľa	37 920
Krajský školský úrad, Nitra	Deti zo sociálne znevýhodneného prostredia	25 501
Krajský školský úrad, Nitra	Odchodné - školstvo	22 486
Krajský školský úrad, Nitra	Kredity pre učiteľov	20 077



Výročná správa Mesta Nitra za rok 2012

Krajský úrad pre CD a PK	Cestná doprava a pozemné komunikácie	4 425
Krajský úrad život. prostredia	Starostlivosť na úseku ŽP	9 021
Ministerstvo financií SR	Na sociálne služby	904 848
Ministerstvo financií SR	Zariadenia sociálnych služieb	53 814
Obvodný úrad v Nitre	Transfer na REGOB – evidencia obyvateľstva	27 536
Ministerstvo kultúry SR	Musica sacra	8 000
ÚPSVaR	Rodinné prídavky, hmotná núdza	120 837
Ministerstvo PSVaR SR	Terénna sociálna práca - Orechov dvor	14 967
Nitriansky samosprávny kraj	Musica sacra, Nitra, milá Nitra	4 300
Minist.dopr., výstavby a RR	Agenda úseku bývania	35 312
Ministerstvo ŽP SR	Projekt „Kompostáreň“	36 234
ÚPSVaR	Hmotná núdza - školstvo (ZŠ, špeciálne školy)	95 683

Prehľad vybraných kapitálových transferov poskytnutých mestu v roku 2012 :

Poskytovateľ	Účelové určenie grantov a transferov	Suma prijatých prostriedkov v €
Ministerstvo ŽP SR	Kompostáreň pre mesto Nitra	757 744
Ministerstvo výstavby a RR	Rekonštrukcia ZŠ Benkova	536 687
Ministerstvo výstavby a RR	Rekonštrukcia detskej nemoc. na DD – časť ZOS	136 737
Ministerstvo hospodárstva SR	Priemyselná zóna Mlynárce – napojenie na R1	3 599 000

5.2 Pridelené dotácie

Prehľad pridelených dotácií pre oblasť rozvoj a ochrana duchovných hodnôt, tvorba, ochrana alebo šírenie kultúrnych hodnôt z rozpočtu Mesta Nitra za rok 2012.

DOTÁCIE nad 2000,- eur

	žiadateľ	schválené MZ (€)
	projekt	



Výročná správa Mesta Nitry za rok 2012

1	Asoc. Divadelná Nitra / Medzinár. fest. Divadelná Nitra 21. roč.	10 000,00
2	CE Media s.r.o. / Miss Nitra 2012	2 000,00
3	DAB v NR / Jane Austenova: Pýcha a predsudok	3 500,00
4	Div. spol. Le Mon / Čudo Judo	1 000,00
5	EFFETA / Medzinárodný festival kultúry nepočujúcich sv. F. Saleského v NR	10 700,00
6	Komunita Emanuel a Bratstvo Ježišovo na SK / 17. medzinár. stretnutie mladých On je živý	3 000,00
7	Kulturologická spoločnosť / Cena Pavla Straussa	1 500,00
8	Literárny klub J. Jesenského / Autorské literárne večery ...	1 500,00
9	Original o.z. / Cithara aediculae 2012	2 000,00
10	Renáta Lenčesová / Crazy Couture	1 000,00
11	SPU v NR / Nitrianske univerzitné dni 2012	3 500,00
12	Spevácky zbor Nitria / Zabezpečenie činnosti zboru, prezentácia mesta	1 500,00
13	Staré divadlo K. Spišáka / Stretnutie, setkání, spotkanie, talalkozás	3 000,00
14	Súkromné konzervatórium / Bosorky zo Salemu	1 000,00
15	UKF v Nitre / Akademická Nitra 2012	7 500,00
16	Združenie výtvarníkov N'89 / Sochár Milan Marciňa	1 000,00
17	Centrum výskumu živoč. výroby NR / Deň otvorených dverí	1 800,00
	Spolu	55 500,00

DOTÁCIE do 2000,- eur

žiadateľ	schválené primátorom (€)
projekt	



Výročná správa Mesta Nitry za rok 2012

1	Centrum pre rodinu - Nitra / Deň rodiny 2012	250,00
2	Cirkevné centrum voľn. času / Rozvoj a šírenie kultúrnych hodnôt v meste Nitra a okolí	250,00
3	Čakanka n.o. / Dostojevského sny	500,00
4	Dom Matice slovenskej / Dni Nitranov - Cyrilometodské dni	200,00
5	Dom Matice slovenskej / Od Kataríny do troch kráľov	300,00
6	JA a MY o.z. pri UKF / Festival Petra Scherhaufera	250,00
7	Jednota dôchodcov SK / A na počiatku bolo slovo ... umelecký prednes poézie a prózy venovaný výročiu patrónov Európy sv. Cyrilovi a Metodovi	270,00
8	Krajské osvetové stredisko NR / Literárno výtvarná súťaž Z. Dôňčovej	500,00
9	Kulturologická spoločnosť / Galéria na schodoch	400,00
10	Materské centrum Klokančekú/Míľa pre mamu	300,00
11	Maxmedia / 3media.PARTY	500,00
12	Miest. odbor MS / Janíkovské matičné sláv. - pri prílež. 15 výr. vzniku MO MS	350,00
13	Mgr. Michal Malicher - Flámklub / Česká hudba v Nitre	130,00
14	Nitrianska kráľovská vína cesta / 8. podzoborské vinobranie	700,00
15	Nitriansky hud. spolok - miešaný spevácky zbor LIPKA / Zakúpenie nových úborov pre všetkých členov speváckeho zboru	450,00
16	Piaristické gymn. sv. J. Kalazanského / Comenius - škola včera, dnes a zajtra	400,00
17	Rodič. združ. pri CVČ Domino / Nitra, moje mesto!	300,00
18	Rodič. združ. pri ZUŠ J. Rosinského / Účasť žiačok ZUŠ Rosinského - Márie Žileckej a Bibiany Miškolcovej na Medzinár. klavírnej súťaži "Davorin Jenko" v Belehrade v Srbsku	500,00



Výročná správa Mesta Nitry za rok 2012

19	Slovenské hnutie Obrody / Oslava výročia narodenia Ľ. Štúra	100,00
20	Spol. pre záhr. a krajinnú tvorbu / Deň otvorených dverí do záhrad horn. mesta	400,00
21	Staré divadlo K. Spišáka / Literárna kaviareň Parnas	350,00
22	Súkromné konzervatórium / Priestor pre talent	700,00
23	Tradícia - Združenie priateľov kultúrnych tradícií Dražoviec / Pomebrati do Betlehema	200,00
24	Tradícia - Združenie priateľov kultúrnych tradícií Dražoviec / Sviatok nového chleba	300,00
25	UKF v NR /Folklórny súbor Ponitran / Príprava nového súťažného programu	300,00
26	ZŠ Fatranská / Veľkomoravské mosty - kalendár 2013	200,00
27	ZUŠ J. Rosinského / Umenie nás spája	200,00
28	Západoslov. folklórne združenie / Tanečný dom	200,00
29	O.z. Šťastné deti v Nitre / Galaprogram Deti Vám	300,00
30	O.z. Educo / Tvorivé dielne pre rodičov a deti na Orechovom dvore	200,00
Spolu		10 000,00

DOTÁCIE 2012 – Záchrana a obnova národných kultúrnych pamiatok a pamätihodností

	žiadateľ	schválené MZ (€)
	projekt	
3	Reformovaná kresťanská cirkev na Slovensku - Cirkevný zbor Nitra/Čiastočná výroba presných kópií, výmena a rekonštrukcia okien fary Reformovanej cirkvi, 2. etapa	4 000,00
4	Rehoľa piaristov na Slovensku, Duchovná správa kostola sv. Ladislava v Nitre/Reštaurovanie hlavného oltára v kostole sv. Ladislava v Nitre	8 000,00
5	Rímskokatolícka cirkev, Biskupstvo Nitra/Reštaurovanie vstupnej kamennej brány do NKP Hrad - Nitra	8 000,00



Spolu			20 000,00

**Prehľad pridelených dotácií pre oblasť telesná kultúra
z rozpočtu Mesta Nitra za rok 2012**

Dotácie na športové podujatia

	klub PODUJATIA do 2000	schválené
	podujatie	
1.	ACE SKI School Víkendová výuka lyžovania a snowboardov	0,00 €
2.	BKM Junior UKF Nitra Nitra Cup 2012	450,00 €
3.	Box Club Stavbár Medzinárodný turnaj mládeže	450,00 €
4.	Box Club Stavbár Majstrovstvá SR v boxe mužov	0,00 €
5.	City Sports s.r.o. Cestný beh na 10 km a polmaratón	0,00 €
6.	Cyklo klub Nitra Mládežnícke medzinár. cyklistické preteky	800,00 €
7.	Čermánsky futbalový klub Medzinár. turnaj žiakov v halovom futbale	500,00 €
8.	FC Nitra Halový turnaj talentov	0,00 €
9.	FC Nitra Deň otvorených dverí FC Nitra	0,00 €
10.	FC Nitra Memoriál Kamila Chatrnúcha	300,00 €
11.	FC Nitra Turanje talentov Nitrianskeho kraja	0,00 €
12.	FK Janíkovce Memoriál A. Hrnčára	500,00 €
13.	Jednota dôchodcov Slovenska č.1 IV. ročník Olympiády seniorov	400,00 €



Výročná správa Mesta Nitry za rok 2012

14.	Jednota dôchodcov Slovenska č.3	300,00 €
	Športuj, tancuj, spievaj ...	
15.	Korfbalový klub Nitra	200,00 €
	Beachkorfbalový turnaj	
16.	Ligový malý futbal	200,00 €
	Memoriál Ľuboša Lipčeya	
17.	Neutra Riders	0,00 €
	JIB DAB JAM - snowboard and freeski show	
18.	Nitriansky šachový klub	300,00 €
	Turnaj o pohár primátora	
19.	Občianske združenie Harmónia pohybu	500,00 €
	Chodecká Nitra	
20.	Občianske združenie Šťastné deti	600,00 €
	Letná športová olympiáda materských škôl	
21.	Republiková špecifická organizácia SZĽP	200,00 €
	Šachový turnaj RAPID	
22.	Rodičovské združenie pri CVČ Domino	200,00 €
	Hôrka hľadá talent	
23.	Rodičovské združenie pri CVČ Domino	200,00 €
	Rozhýb sa	
24.	Slovenský zväz technických športov	450,00 €
	Strelecké preteky pre deti a mládež	
25.	Slovenský zväz technických športov	450,00 €
	Modelárske súťaže pre deti a mládež	
26.	Spojená škola - zložka ŠG Nitra	300,00 €
	Nitriansky olympijsky viacboj	
27.	Spojená škola - zložka ŠG Nitra	300,00 €
	Latka 5 miest	
28.	Stolnotenisový klub Nitra 08	250,00 €
	turnaje v stolnom tenise (TOP 16 a iné)	
29.	ŠK Basketbalová akadémia	500,00 €
	Celoslovenské mládež. letné basket. kempy	
30.	ŠK Basketbalová akadémia	500,00 €
	Celoslovenské mládež. turnaje v basketbale	
31.	ŠK Delfín	400,00 €
	Nitrianska hodinovka	
32.	ŠK Delfín	0,00 €
	Medzinár. podujatie v in line korčuľovaní	
33.	ŠK NSŠ Scorpioni	250,00 €
	Medzinár. turnaj v aplik. stolnom tenise	
34.	ŠK NSŠ Scorpioni	150,00 €
	Kolkárska súťaž pre zdrav. postihnuté deti	
35.	ŠK NSŠ Scorpioni	200,00 €
	Celoslov. turist. zraz nevid a slaboz	



Výročná správa Mesta Nitry za rok 2012

36.	ŠK pri ŠOG	300,00 €
	Pohár federácií v športovom aerobiku	
37.	ŠK Slávia SPU DFA	450,00 €
	O pohár primátora	
38.	ŠK Triturus	200,00 €
	Orientačný beh	
39.	ŠK Triturus	400,00 €
	Cyklomaratón	
40.	Študentský parlament UKF v Nitre	0,00 €
	Hokejový zápas UKF - SPU	
41.	Tenisový klub	0,00 €
	Predvianočné športovo-zábavné odpoľudnie	
42.	TJ AC Nitra	400,00 €
	31. roč. Memoriál Ľuboša Svitača	
43.	TJ Slovan Kynek	100,00 €
	Kynecký pohár	
44.	Univerzitný dámsky hádzanársky klub	250,00 €
	Medzinárodný turnaj O pohár 17. novembra	
45.	Univerzitný dámsky hádzanársky klub	200,00 €
	Medzinár. turnaj o pohár primátora	
46.	Univerzitný dámsky hádzanársky klub	0,00 €
	Medzinár. turnaj starých gárd v hádzanej	
47.	VK Ekonóm SPU	400,00 €
	Pribinov pohár	
48.	VK Ekonóm SPU	0,00 €
	O pohár rektora SPU v Nitre	
49.	Vladimír Dzian	0,00 €
	Squashové turnaje pre amatérov	
50.	Aeroklub Nitra	1 200,00 €
	Pribina Cup 2012	
51.	Mestský futsalový klub Nitra	0,00 €
	liga stredných škôl vo futsale	
52.	Mestský futsalový klub Nitra	200,00 €
	Medzinárodný turnaj o pohár primátora	
53.	Mestský futsalový klub Nitra	300,00 €
	Polyservis cup 2012	
54.	OZ ľadové medvede	250,00 €
	Celoslovenský zraz	
55.	Čakanka n.o.	800,00 €
	Zoborský silvestrovský beh	
	klub PODUJATIA nad 2000	schválené
	podujatie	
1.	1. ABC Nitra	0,00 €



Výročná správa Mesta Nitra za rok 2012

	NBL Megavíkend 2012	
2.	1. ABC Nitra	1 500,00 €
	Nitrianska beachova liga	
3.	BKM Junior UKF	800,00 €
	účasť na turnajoch EURO EASTER CUP Praha a iné	
4.	BKM Junior UKF	0,00 €
	United Sport Games v Klagenfurte a Viedni	
5.	BKM Junior UKF	400,00 €
	letný basketbalový tábor pre deti	
6.	Box Club Stavbár	1 000,00 €
	Grand Prix Slovakia - Nitra 2012	
7.	Cyklistický klub Nitra	1 000,00 €
	Medzinár. cyklistický maratón	
8.	FC Nitra	1 500,00 €
	Memoriál Ladislava Baláža	
9.	FC Nitra	1 100,00 €
	Memoriál Erika Chlpíka	
10.	Fénix Motoklub	300,00 €
	Pionier Cup, Pitbike Cup	
11.	Fénix Motoklub	3 000,00 €
	Medzinár. majstrovstvá Slovenska v Triale	
12.	HK Nitra Kraso	700,00 €
	Veľka cena Nitra 37. ročník	
13.	Hokejový klub HC Nitra	0,00 €
	turnaje športových hokejových tried	
14.	Hokejový klub Nitra	0,00 €
	Medzinárodný turnaj v hokeji	
15.	Nitriansky mariášový klub	300,00 €
	Slovenská mariášová liga	
16.	Paraglidingovy klub Zobor air	1 300,00 €
	Zobor Cup 2012	
17.	Scorpio Fight Club	0,00 €
	Nitrianska noc bojovníkov	
18.	Scorpio Fight Club	800,00 €
	Nitra Cup v Kickboxe	
19.	Scorpio Fight Club	0,00 €
	športové sústrezenia	
20.	Scorpio Fight Club	500,00 €
	Slovenský pohár v Kickboxe	
22.	ŠK Delfín	800,00 €
	Slovakman 2012	
23.	ŠK Delfín	600,00 €
	Detský Aquatlon	



Výročná správa Mesta Nitry za rok 2012

24.	ŠK Karate Farmex	1 500,00 €
	Memoriál Rudolfa Farmadína	
25.	ŠK Karate Kachi	1 500,00 €
	Kachikan CUP	
26.	ŠK NSŠ Scorpioni	600,00 €
	Medzinár. kolkársky turnaj pod záštitou primátora	
27.	ŠK pri ŠOG	600,00 €
	Vianočná Nitra 2012	
28.	ŠK pri ŠOG	1 000,00 €
	účasť na Európskom pohári juniorov v atletike	
29.	Tenisový klub Nitra	0,00 €
	Jesenné kondičné sústreďenie	
30.	Tenisový klub Nitra	1 500,00 €
	turnaje podľa STZ	
31.	TJ Stavbár Nitra	1 300,00 €
	Grand Prix SR a Memoriál M. Púčovského	
32.	TJ Stavbár Nitra	1 000,00 €
	Majstrovstvá SR družstiev	
33.	VK Zobor	300,00 €
	Mestská volejbalová liga	
34.	ZŠK pri UKF	1 000,00 €
	turnaje vo volejbale žien	
	spolu	41 200,00 €

Dotácia na podporu mládežníckeho športu

	klub	Návrh
1.	Karate Atlant	200,00 €
2.	Scorpio Fight Club	0,00 €
3.	Karate Kachi	3 500,00 €
4.	Tenisový klub	800,00 €
5.	Karate Ippon	0,00 €
6.	Nitriansky šachový klub	400,00 €
7.	Box Club Stavbár	3 500,00 €
8.	ŠOG - sotlný tenis	1 800,00 €



Výročná správa Mesta Nitry za rok 2012

9.	ŠOG - šport. Aerobik	800,00 €
10.	ŠOG -atlet. oddiel	5 000,00 €
11.	ŠOG - moderná gymnas.	1 000,00 €
12.	Cyklo klub	400,00 €
13.	Karate Farmex	2 500,00 €
14.	TJ AC Nitra	1 400,00 €
15.	ČFK Nitra	5 300,00 €
16.	ZŠK UKF V Nitre	2 000,00 €
17.	COP Volley	0,00 €
18.	FC Nitra	21 500,00 €
19.	FK Janíkovce	2 200,00 €
20.	ŠK Slávia SPU DFA	1 200,00 €
21.	TJ Slovan Chrenová	2 100,00 €
22.	Korfbalový klub	0,00 €
23.	UDHK	6 500,00 €
24.	VK Ekonóm SPU	9 100,00 €
25.	BKM Junior	4 000,00 €
26.	Hokejový klub	18 000,00 €
26.	Basket Nitra	5 000,00 €
	SPOLU	98 200,00 €

Dotácia na podporu vrcholového športu



Výročná správa Mesta Nitry za rok 2012

	klub	Návrh
1.	Basket Nitra	34 000,00 €
2.	ZŠK UKF Nitra	2 600,00 €
3.	Hokejový klub	26 000,00 €
4.	COP Volley	0,00 €
5.	FC Nitra	27 000,00 €
6.	ŠK Slávia SPU	8 000,00 €
7.	Korfbalový klub	500,00 €
8.	UDHK Nitra	9 000,00 €
9.	VK Ekonóm SPU	12 550,00 €
10.	Mestský futsalový klub Nitra	2 000,00 €
11.	TJ Stavbár - ženy	3 500,00 €
12.	TJ Stavbár - muži	3 000,00 €
13.	Box Club Stavbár	5 950,00 €
14.	ŠK Delfín	200,00 €
15.	Karate Kachi	3 000,00 €
16.	Karate Farmex	1 700,00 €
17.	ŠOG - Stolný tenis	1 000,00 €
18.	ŠOG . Moderný gymnastika	1 300,00 €
19.	Tenisový klub	500,00 €
20.	Scorpio fight club	1 000,00 €
21.	Vladimír Dzian Squash	400,00 €



Výročná správa Mesta Nitra za rok 2012

SPOLU

143 200,00 €

Dotácie na prenájom a energie

	klub	energie 1. polrok	energie 2. polrok	prenájom 1. polrok	prenájom 2. polrok
1.	TJ AC Nitra	4 000 €	4 000 €		
2.	TJ Slovan Nitra - Chrenová	1 500 €	1 500 €		
3.	TJ Stavbár Nitra	6 500 €	6 500 €		
4.	FC Nitra	42 000 €	42 000 €	1 300 €	1 300 €
5.	1. ABC			300 €	300 €
6.	HK Nitra Kraso			2 500 €	2 500 €
7.	Kolkársky klub Slávia Nitra			700 €	700 €
8.	Krasoklub mesta Nitra			0 €	0 €
9.	Ligový malý futbal			300 €	300 €
10.	Tenisový klub Nitra			0 €	0 €
11.	UDHK Nitra			3 000 €	3 000 €
12.	Box Club Stavbár			2 500 €	2 500 €
13.	COP Volley - COP Nitra			0 €	0 €
14.	Nitriansky šachový klub Nitra			100 €	100 €
15.	Scorpio fight Club Nitra			1 000 €	1 000 €
16.	Stolnotenisový klub Nitra 08			150 €	150 €
17.	ŠK pri ŠOG - mod. gymn.			800 €	800 €
18.	ŠK pri ŠOG - volej. oddiel			2 000 €	2 000 €
19.	ZŠK UKF Nitra			2 500 €	2 500 €
20.	Basketbalová akadémia			3 000 €	3 000 €
21.	BKM Junior UKF Nitra			1 250 €	1 250 €
22.	Karate klub Farmex			1 750 €	1 750 €
23.	Korfbalový klub Nitra			350 €	350 €
24.	ŠK Karate Kachi			1 500 €	1 500 €
25.	ŠK Slávia SPU DFA Nitra			3 000 €	3 000 €
26.	VK Ekonóm Nitra			4 600 €	4 600 €
		54 000 €	54 000 €	32 600 €	32 600 €

Prehľad pridelených dotácií z cieľovej oblasti Sociálna oblasť z rozpočtu Mesta Nitra za rok 2011.

P. č.	Žiadateľ	Názov projektu	Pridelená dotácia
1.	Jednota dôchodcov na Slovensku, mestská organizácia 4 Nitra	Aktivizácia seniorov k aktívnemu starnutiu	500 €
2.	Komunitné centrum /Nitrianske	Môže sa to stať každému...	1 500 €



Výročná správa Mesta Nitra za rok 2012

	centrum dobrovoľníctva, Nitra		
3.	Misijná kongregácia služobníc Ducha Svätého	Program popoludňajšieho vzdelávania školopovinných detí a mládeže na Orechovom dvore	6 100 €
4.	Materské centrum KLOKANČEK	Svetielko pre všetky deti	1 270 €
5.	Spoločnosť priateľov detí z detských domovov – Úsmev ako dar v Nitre	Komplexný sociálny program zameraný na podporu obnovy rodinného prostredia klientov	4 700 €
6.	OZ EDUCO, Nitra	Orecháčik poznáva svet – Budapešť – vivárium, ZOO	870 €
7.	RZ pri CVČ Domino, Nitra	„5D“ – Daruj darček deťom detského domova	190 €
8.	ZŠ Krčméryho	Malá rómska umelecká škola	1 200 €
Celkom			16 330 €

OCHRANA A PODPORA ZDRAVIA, POMOC ZDRAVOTNE POSTIHNUTÝM OBČANOM v roku 2012

P. č.	Žiadateľ	Názov projektu	Pridelená dotácia
1.	EFFETA Stredisko sv. F. Saleského, Nitra	Slovník sociálneho pracovníka nielen pre nepočujúcich študentov	900 €
2.	Jednota dôchodcov na Slovensku, mestská organizácia 1 Nitra	Tretí nitriansky deň úcty k starším	600 €
3.	Nitrianska galéria, Nitra	Tvoriteľ môže každý 2012/4. ročník	800 €
4.	Republiková špecifická organizácia SZTP, Nitra	Rekondično-rehabilitačná a sociálna rehabilitácia ĽTP a vozičkárov pre nitrianskych členov i nečlenov organizácie – deti a mládež	1 150 €
5.	SRRZ-pri MŠ Štiavnická, Nitra	Využívanie IKT v materskej škole s deťmi so sluchovým postihnutím	1 400 €
6.	SRRZ-Rodičovské združenie pri CVČ Domino, Nitra	Dielne tvorivého aranžovania zdravotne postihnutých žiakov	180 €
7.	Združenie kresťanských seniorov Slovenska, Nitra-Kalvária	Dôstojná staroba	640 €
Celkom			5 670 €

5.3 Významné investičné akcie v roku 2012

Najvýznamnejšie investičné akcie realizované v roku 2012:

Realizácia nových stavieb:

Chodník Štúrova ul. od Top Stroja - Mlynárce – zrealizované 03/2012

VO parkoviska ul. Na Hôrke – zrealizované 05/2012



VO parkoviska Murániho – *zrealizované 05/2012*
Prístupová komunikácia a parkoviská pri ZŠ Fatranská – *zrealizované 10/2012*
Parkovisko Ľ. Okánika 4 – *zrealizované 05/2012*
Parkovisko Dlhá 1-3 – *zrealizované 04/2012*
Parkovisko Ďumbierska 37-41 – *zrealizované 12/2012*
Chodník Ďumbierska - po pešiu zónu Kremnická – *zrealizované 12/2012*
Chodník Hlavná 3-7 ul. Dr. J. Budayho – *zrealizované 12/2012*
Chodník Nábrežie mládeže 61-71 – *zrealizované 12/2012*
Pravé odbočenie MK Slančíkova – *zrealizované 12/2012*
Cintorín H. Krškany - chodníky – *zrealizované 07/2012*
Cintorín H. Krškany - osvetlenie – *zrealizované 05/2012*
Športovo-rekr. areál Popradská - pokračovanie – *zrealizované 08/2012*

Opravy , rekonštrukcie a modernizácie

Súvislá oprava MK Ďurkova od križovatky Ďurková-Schurmanova po Farskú ul. – *zrealizované 09/2012*
Súvislá oprava MK Jánskeho, MK Svätourbánska od Dolnozoborskej po Jánskeho, MK Dolnozoborská od Prvosienkovú po Klinčekovú – *zrealizované 05/2012*
Chodníky H. Krškany – *zrealizované 12/2012*
Chodníky D. Krškany – *zrealizované 12/2012*
SO MK Štúrova od OK po Cintorínsku ul. – *zrealizované 12/2012*
SO MK Štúrova od Cintorínskej po Štefánikovu ul. – *zrealizované 11/2012*
Vybudovanie bezbariérových vstupov Chrenová, Dlhá ul. – *zrealizované 07/2012*
Oprava chodníkov Tr. A. Hlinku – *zrealizované 10/2012*
Oprava chodníka Priemyselná ul. – *zrealizované 11/2012*
Oprava autobusových výbočísk MK Štúrova po Cintorínsku – *zrealizované 12/2012*
MK Štúrova od OK po Cintorínsku zvýšená plocha asfaltobetónom – *zrealizované 12/2012*
Oprava prepojovací chodník Tr. A. Hlinku - pešia zóna Topoľová – *zrealizované 12/2012*
Oprava MŠ Čajkovského – *zrealizované 02/2012*
Výmena okien MŠ Párovská – *zrealizované 08/2012*
Výmena okien MŠ Bazovského – *zrealizované 08/2012*
Chodníky Ms. cintorín - rekonštrukcia – *zrealizované 04/2012*
Spevnené plochy pred poľným oltárom – *zrealizované 12/2012*
Rekonštrukcia a modernizácia ZŠ Benkova – rampy – *zrealizované 02/2012*
Rek. plynovej kotolne MŠ Golianova - havarijný stav – *zrealizované 10/2012*
Vnútroblokové kanalizácie Wilsonovo nábr.17-24 – *zrealizované 12/2012*
Vnútroblokové kanalizácie Schurmanova 22-24 – *zrealizované 12/2012*

5.4 Predpokladaný budúci vývoj činnosti

Investičné akcie, ktorých realizácia bola presunutá do r.2013
Chodník Hlavná 44-86 – *presun do r. 2013*
Parkovisko Golianova – *presun do r. 2013*
Okružná križovatka Hviezdoslavova – *presun do r. 2013*
Chodník Trnavská - pokračovanie – *presun do r. 2013*
SO MK Štúrova od ŽP po Hlohoveckú ul. – *presun do r. 2013*
SO Chalúpkova po Spojovaciu ul. – *presun do r. 2013*
SO MK Strmá – *presun do r. 2013*
SO MK Svätourbánska od Jánskeho po Pod Zlatým brehom – *presun do r. 2013*
Chodník Párovská ul. - ul. J.Kráľa – *presun do r. 2013*



Parkovisko Ľ. Okánika 8- pokračovanie – *presun do r. 2013*
Detské ihriská - nové prvky – *presun do r. 2013*
Zábradlie a rozhľadňa Kalvária – *presun do r. 2013*
Vnútroblokové kanalizácie Mostná 20 – *presun do r. 2013*
Vnútroblokové kanalizácie Wilsonovo nábr. 20 – *presun do r. 2013*
Vnútroblokové kanalizácie Párovská 22-24 – *presun do r. 2013*
Vnútroblokové kanalizácie Mostná 6-8 – *presun do r. 2013*
Rekonštrukcia Polikliniky Klokočina – spolufinancovanie – *presun do r. 2013*
Rekonštrukcia MŠ Za Humnami – spolufinancovanie – *presun do r. 2013*
Rekonštrukcia MŠ Párovská – spolufinancovanie – *presun do r. 2013*
Rekonštrukcia MŠ Benkova – spolufinancovanie – *presun do r. 2013*
Rekonštrukcia MŠ Nábřežie mládeže – spolufinancovanie – *presun do r. 2013*

5.5 Udalosti osobitného významu po skončení účtovného obdobia

Mesto nezaznamenalo žiadnu udalosť osobitného významu po skončení účtovného obdobia.

Označení	STRANA AKTIV	Cislo radku	Režné účtovné obdobie			Bezprostredne predchádzajúce účtovné obdobie
			Brutto	Korekcia	Netto	Netto
a	b	c	1	2	3	4
	SPOLU MAJETOK r. 002 + r. 003 + r. 119 + r. 114	001	292 027 426,76	49 838 794,41	242 188 632,35	246 675 920,00
A.	Neobehňovaný majetok r. 003 + r. 011 + 024	002	211 084 482,52	47 399 638,34	163 684 844,18	172 217 496,00
A.I.	Dlhodobý nehmotný majetok súčet (r. 004 až 010)	003	966 460,49	823 897,07	142 563,33	130 193,00
A.I.1	Aktivované súčty na vývoj (012) - (072) - (091AÚ)	004	0,00	0,00	0,00	0,00
1	Súčet (013) - (073) + (091AÚ)	005	804 643,44	671 683,70	132 959,74	100 915,00
2	Časťovňat práva (014) - (074) + (091AÚ)	006	0,00	0,00	0,00	0,00
4	Drobný dlhodobý nehmotný majetok (018) - (078) + (091AÚ)	007	0,00	0,00	0,00	0,00
8	Osobný dlhodobý nehmotný majetok (019) - (079) + (091AÚ)	008	161 816,96	151 213,37	10 603,59	29 278,00
9	Uhradené dlhodobého nehmotného majetku (041) - (093)	009	0,00	0,00	0,00	0,00
10	Poskytnuté prídavky na dlhodobý nehmotný majetok (051) - (095AÚ)	010	0,00	0,00	0,00	0,00
A.II.	Dlhodobý hmotný majetok súčet (r. 011 až r. 023)	011	186 369 056,29	46 576 739,27	139 792 317,02	148 398 337,00
A.II.1	Prvky (013) - (092AÚ)	012	35 227 127,97	0,00	35 227 127,97	31 723 766,00
2	Umelé hmotné a stromy (012) - (092AÚ)	013	885 044,76	0,00	885 044,76	863 405,00
3	Prvky z ďalších kôp (013) - (092AÚ)	014	0,00	0,00	0,00	0,00
4	Stavby (021) + (081) + (092AÚ)	015	92 245 854,16	40 011 623,37	52 234 230,79	52 654 317,00
5	Samostatné hmotné voz. a súčty hmotných voz. (022) - (082) + (092AÚ)	016	10 709 571,28	5 331 308,21	5 378 263,07	6 316 534,00
6	Okremšie prostriedky (023) - (083) + (092AÚ)	017	643 312,33	574 025,93	69 286,40	148 129,00
7	Pracovateľské celky hmotných prvkov (025) - (085) + (092AÚ)	018	0,00	0,00	0,00	0,00
8	Základné stádo a ďalšie zvieratá (026) - (086) + (092AÚ)	019	0,00	0,00	0,00	0,00
9	Drobný dlhodobý hmotný majetok (028) - (088) + (092AÚ)	020	0,00	0,00	0,00	0,00
10	Osobný dlhodobý hmotný majetok (029) - (089) + (092AÚ)	021	53 619,95	17 904,00	35 715,95	40 192,00
11	Uhradené dlhodobého hmotného majetku (042) - (094)	022	26 604 526,26	643 477,76	25 961 048,50	34 649 954,00
12	Poskytnuté prídavky na dlhodobý hmotný majetok (052) - (095AÚ)	023	0,00	0,00	0,00	0,00
A.III.	Dlhodobý finančný majetok súčet (r. 025 až r. 029)	024	23 748 965,83	0,00	23 748 965,83	23 748 966,00
A.III.1	Podielové cenné papiere a podiely v do- stojnej jednotke (061) - (096AÚ)	025	6 683 753,88	0,00	6 683 753,88	6 683 734,00
2	Podielové cenné papiere a podiely v spoloč- nosti s podnikateľskými výnosmi (062) - (096AÚ)	026	663 634,67	0,00	663 634,67	663 635,00
3	Realizačné cenné papiere a podiely (063) - (096AÚ)	027	16 399 577,28	0,00	16 399 577,28	16 399 577,00
4	Dlhové cenné papiere účtami do splatnosti (065) - (096AÚ)	028	0,00	0,00	0,00	0,00
5	Podiely účtovnej jednotky v konse- lizačnom režime (066) - (096AÚ)	029	0,00	0,00	0,00	0,00

účetná třída	STRANA AKTIV	Číslo účtu	Bežné účtovné obdobie			Bezprostredne predchádzajúce účtovné obdobie
			Brutto	Korekcia	Netto	Netto
B		C	1	2	3	4
6	Ostatné pohľadky (067) - (096AÚ)	030	0,00	0,00	0,00	0,00
7	Ostatný dlhodobý finančný majetok (069) - (096AÚ)	031	0,00	0,00	0,00	0,00
8	Očistenie dlhodobého finančného majetku (043) - (096AÚ)	032	0,00	0,00	0,00	0,00
B	Obežný majetok r. 034 + r. 040 + r.048+r.060 + r.085+ r.098 + r.104	033	80 921 789,48	2 429 068,07	78 492 641,41	74 370 619,00
B.I.	Zásoby súčet (r. 035 až 039)	034	117 392,71	0,00	117 392,71	119 746,00
B.I.1	Materiál (117 + 118) - (191)	035	82 167,08	0,00	82 167,08	85 298,00
2	Nedokončené výrobky a polotovary (121 + 122) - (192 + 193)	036	0,00	0,00	0,00	0,00
3	Výrobky (123) - (194)	037	0,00	0,00	0,00	0,00
4	Zvernutá (124) - (195)	038	1 771,61	0,00	1 771,61	2 426,00
5	Tovar (132 + 133 + 139) - (196)	039	33 454,02	0,00	33 454,02	32 012,10
B.II.	Zúčtovanie medzi subjektami verejnej správy súčet (r. 041 až r. 047)	040	68 314 145,48	0,00	68 314 145,48	64 602 601,00
B.II.1	Zúčtovanie odvodov príjmov rozpočtových ústredí do rozpočtu miestneho (351)	041	145,80	0,00	145,80	145,00
2	Zúčtovanie transferov štátneho rozpočtu (352)	042	0,00	0,00	0,00	0,00
3	Zúčtovanie transferov rozpočtu obec a vyššieho územného celku (353)	043	68 313 999,68	0,00	68 313 999,68	64 602 456,00
4	Zúčtovanie transferov zo štátneho rozpočtu + ostatní konsolidovaného celku (354)	044	0,00	0,00	0,00	0,00
5	Ostatné zúčtovanie rozpočtu obec a vyššieho územného celku (357)	045	0,00	0,00	0,00	0,00
6	Zúčtovanie transferov zo štátneho rozpočtu s inými subjektami (358)	046	0,00	0,00	0,00	0,00
7	Zúčtovanie transferov medzi subjektami verejnej správy a iné zúčtovanie (359)	047	0,00	0,00	0,00	0,00
B.III.	Dlhodobé pohľadky súčet (r. 049 až 058)	048	5 095,96	0,00	5 095,96	5 096,00
B.III.1	Obchodná (011AÚ) - (091AÚ)	049	0,00	0,00	0,00	0,00
2	Zrenky na inkaso (112AÚ) - (091AÚ)	050	0,00	0,00	0,00	0,00
3	Pohľadky na platenosť úrad papiera (113AÚ) - (091AÚ)	051	0,00	0,00	0,00	0,00
4	Ostatné pohľadky (114AÚ) - (091AÚ)	052	0,00	0,00	0,00	0,00
5	Pohľadky voči zamestnávateľom (025AÚ) - (091AÚ)	053	0,00	0,00	0,00	0,00
6	Pohľadky voči úradom (026AÚ) - (091AÚ)	054	0,00	0,00	0,00	0,00
7	Pohľadky a účty z prevzatých termínových operácií (033AÚ) - (091AÚ)	055	0,00	0,00	0,00	0,00
8	Pohľadky z výpisu (034AÚ) - (091AÚ)	056	0,00	0,00	0,00	0,00
9	Pohľadky z výpisu dlhopisov (035AÚ) - (091AÚ)	057	0,00	0,00	0,00	0,00
10	Nákladné opisy (036AÚ) - (091AÚ)	058	0,00	0,00	0,00	0,00

Drobnost	STRANA AKTÍV	Číslo účtu	Roční účtovné období			Bezprostredne predchádzajúce účtovné obdobie
			Brutto	Korekcia	Netto	Netto
a	b	c	1	2	3	4
11	Iné pohľadávky (378AÚ) - (391AÚ)	059	3 095,96	0,00	3 095,96	3 096,00
B.IV.	Krátkodobé pohľadávky súčet (r. 061 až 084)	060	5 186 413,91	2 439 068,07	2 747 345,84	2 888 843,00
B.IV.1	Obstarávaná (311AÚ) - (391AÚ)	061	1 880,46	0,00	1 880,46	2 312,00
2	Zmeny na inkase (312AÚ) - (391AÚ)	062	0,00	0,00	0,00	0,00
3	Pohľadávky za inkasovaní osobní papieri (313AÚ) - (391AÚ)	063	0,00	0,00	0,00	0,00
4	Poskytnuté prevádzkové prídavky (314AÚ) - (391AÚ)	064	0,00	0,00	0,00	0,00
5	Osobné pohľadávky (315AÚ) - (391AÚ)	065	394 734,75	0,00	394 734,75	132 337,00
6	Pohľadávky z rozhodných rozpočtových príjmov (316) - (391AÚ)	066	0,00	0,00	0,00	0,00
7	Pohľadávky z daňových a colných rozpočtových príjmov (317) - (391AÚ)	067	0,00	0,00	0,00	0,00
8	Pohľadávky z rozhodných príjmov obcí a vyšších územných celkov a rozpočtových organických zariadení obcí a vyšších územných celkov (318) - (391AÚ)	068	2 091 477,11	442 306,48	1 648 970,63	1 517 621,00
9	Pohľadávky z daňových príjmov obcí a vyšších územných celkov (319) - (391AÚ)	069	2 656 902,25	1 996 561,59	659 440,66	403 750,00
10	Pohľadávky voči zamestnávateľom (320AÚ) - (391AÚ)	070	0,00	0,00	0,00	0,00
11	Zúčtovanie z vyplnení sociálneho príspevku a zdravotného príspevku (326) - (391AÚ)	071	0,00	0,00	0,00	0,00
12	Daň z príjmov (341) - (391AÚ)	072	29 218,36	0,00	29 218,36	0,00
13	Ostatné príjmy dane (342) - (391AÚ)	073	0,00	0,00	0,00	0,00
14	Daň z príjmov fyzickej osoby (343) - (391AÚ)	074	0,00	0,00	0,00	0,00
15	Ostatné dane a poplatky (345) - (391AÚ)	075	0,00	0,00	0,00	0,00
16	Pohľadávky voči zúčtovateľom (360AÚ) - (391AÚ)	076	0,00	0,00	0,00	0,00
17	Pohľadávky a záväzky z poročiek zúčtovateľských opatrení (373AÚ) - (391AÚ)	077	0,00	0,00	0,00	0,00
18	Pohľadávky z výnosov (374AÚ) - (391AÚ)	078	0,00	0,00	0,00	0,00
19	Pohľadávky z výnosov dlhopisov (375AÚ) - (391AÚ)	079	0,00	0,00	0,00	0,00
20	Podkapitál opo (376AÚ) - (391AÚ)	080	0,00	0,00	0,00	0,00
21	Iné pohľadávky (378AÚ) - (391AÚ)	081	1 173,14	0,00	1 173,14	0,00
22	Spojovací účet pri zúčtovaní (388AÚ)	082	0,00	0,00	0,00	0,00
23	Zúčtovanie z finančnými inštitúciami (371AÚ) - (391AÚ)	083	11 925,84	0,00	11 925,84	22 783,00
24	Transfery a ostatné zúčtovanie so subjektami mimo verejnej správy (372AÚ) - (391AÚ)	084	0,00	0,00	0,00	0,00
B.V.	Finančné účty súčet (r. 086 až 097)	085	7 298 461,42	0,00	7 298 461,42	7 554 373,00
B.V.1	Pokladnica (211)	086	3 273,60	0,00	3 273,60	1 357,00
1	Čerpaný (213)	087	15 941,52	0,00	15 941,52	18 910,00
3	Bankové účty (221AÚ) - (+ 261)	088	7 280 444,30	0,00	7 280 444,30	7 534 106,00
4	Účty v bankách s zálohou vkladovými účtami alebo jednorázovo (221AÚ)	089	0,00	0,00	0,00	0,00

Označení	STRANA AKTÍV	Číslo účtu	Bežné účtovné obdobie			Bezprostredne predchádzajúce účtovné obdobie
			Brutto	Korekcia	Netto	Netto
a	b	c	1	2	3	4
5	Výdňový rozpočtový účet (222)	090	0,00	0,00	0,00	0,00
6	Prípravný rozpočtový účet (223)	091	0,00	0,00	0,00	0,00
7	Majetkové cenné papiere na účelové účty (231) - (291A1)	092	0,00	0,00	0,00	0,00
8	Účtové cenné papiere na účelové účty (232) - (291A1)	093	0,00	0,00	0,00	0,00
9	Účtové cenné papiere so splatnosťou do júli- toho roka účtujú do splatnosti(234)-(291A1)	094	0,00	0,00	0,00	0,00
10	Ústavné realizovateľné cenné papiere (237) - (291A1)	095	0,00	0,00	0,00	0,00
11	Ústavné krátkodobého finančného majetku (238) - (291A1)	096	0,00	0,00	0,00	0,00
12	Účty náročj pokladnice (účtová skupina 28)	097	0,00	0,00	0,00	0,00
B.VI.	Poskytnuté návratné finančné výpo- moci dlhodobé súčet (r.099 až r.103)	098	0,00	0,00	0,00	0,00
B.VI.1	Poskytnuté návratné finančné výpomoci subjektom v rámci konsolidovaného celku (271A1) - (291A1)	099	0,00	0,00	0,00	0,00
2	Poskytnuté návratné finančné výpomoci ostatným subjektom vnútorj správy (272A1) - (291A1)	100	0,00	0,00	0,00	0,00
3	Poskytnuté návratné finančné výpomoci pod- nikateľským subjektom (274A1) - (291A1)	101	0,00	0,00	0,00	0,00
4	Poskytnuté návratné finančné výpomoci ostatným organizáciám (275A1) - (291A1)	102	0,00	0,00	0,00	0,00
5	Poskytnuté návratné finančné výpomoci fyzickým osobám (277A1) - (291A1)	103	0,00	0,00	0,00	0,00
B.VII.	Poskytnuté návratné finančné výpo- moci krátkodobé súčet(r.105 až r.109)	104	0,00	0,00	0,00	0,00
B.VII.1	Poskytnuté návratné finančné výpomoci subjektom v rámci konsolidovaného celku (271A1) - (291A1)	105	0,00	0,00	0,00	0,00
2	Poskytnuté návratné finančné výpomoci ostatným subjektom vnútorj správy (272A1) - (291A1)	106	0,00	0,00	0,00	0,00
3	Poskytnuté návratné finančné výpomoci pod- nikateľským subjektom (274A1) - (291A1)	107	0,00	0,00	0,00	0,00
4	Poskytnuté návratné finančné výpomoci ostatným organizáciám (275A1) - (291A1)	108	0,00	0,00	0,00	0,00
5	Poskytnuté návratné finančné výpomoci fyzickým osobám (277A1) - (291A1)	109	0,00	0,00	0,00	0,00
C.	Časové rozlíšenie r. 111 až r. 113	110	21 234,76	0,00	21 234,76	27 805,00
C.1.	Náklady budúcich období (381)	111	21 234,76	0,00	21 234,76	27 805,00
2	Komplexné náklady budúcich období (382)	112	0,00	0,00	0,00	0,00
3	Príjmy budúcich období (385)	113	0,00	0,00	0,00	0,00
D.	Vzťahy k účtom klientov listovej pokladnice (účtová skupina 20)	114	0,00	0,00	0,00	0,00
	KONTROLNÉ ČÍSLO súčet r. 001 až 114	898	1 168 088 472,28	199 354 817,64	968 733 654,64	968 675 875,00

Skončenie	STRANA PASÍV	Číslo riadku	Bežné účtovné obdobie	Bezprostredne predchádzajúce účtovné obdobie
a	b	c	d	e
	VLASTNÉ IMANIE A ZÁVÄZKY r. 116 + r. 126 + r. 180 + r. 183	115	342 188 722,35	346 675 920,00
A.	Vlastné imanie súčet r. 117 + r. 120 + r. 123	116	182 856 390,90	183 168 435,00
A.I.	Oceňovacie rozdiely súčet (r. 118 + r. 119)	117	0,00	0,00
A.I.1.	Oceňovacie rozdiely z premenenia majetku a záväzkov (+/- 414)	118	0,00	0,00
2	Oceňovacie rozdiely z kapitálových účastí (+/- 415)	119	0,00	0,00
A.II.	Fondy súčet (r. 121 + r. 122)	120	0,00	0,00
A.II.1.	Zákonný rezervný fond (421)	121	0,00	0,00
2	Ostatné fondy (427)	122	0,00	0,00
A.III.	Výsledok hospodárenia (+/-) súčet (r. 124 až 125)	123	182 856 390,90	183 168 435,00
A.III.1.	Nevyporiadaný výsledok hospodárenia minulých rokov (+/- 428)	124	183 168 435,70	180 903 469,00
2	Výsledok hospodárenia za účtovné obdobie (+/-) r. 001 - (r. 117 + r. 120 + r. 124 + r. 126 + r. 180 + r. 183)	125	- 312 044,80	- 2 664 966,00
B.	Záväzky súčet r. 127 + r. 132 + r. 140 + r. 151 + r. 173	126	28 636 860,57	32 304 123,00
B.I.	Rezervy súčet (r. 128 až 131)	127	640 009,23	260 951,00
B.I.1.	Rezervy zákonne dlhodobé (451AÚ)	128	0,00	0,00
2	Ostatné rezervy (459AÚ)	129	0,00	0,00
1	Rezervy zákonne krátkodobé (123AÚ, 451AÚ)	130	0,00	0,00
4	Ostatné krátkodobé rezervy (323AÚ, 459AÚ)	131	640 009,23	260 951,00
B.II.	Zúčtovanie medzi subjektami verejnej správy (r. 133 až r. 139)	132	3 602 005,89	4 252 171,00
B.II.1.	Zúčtovanie odvodov príjmov rozpočtových organizácií do rozpočtu graf. mesta (351)	133	0,00	0,00
2	Zúčtovanie transferov štátneho rozpočtu (353)	134	0,00	0,00
3	Zúčtovanie transferov rozpočtu obce a vyššieho územného celku (355)	135	0,00	0,00
4	Zúčtovanie transferov zo štátneho rozpočtu v rámci konsolidovaného celku (356)	136	0,00	0,00
5	Ostatné zúčtovanie rozpočtu obce a vyššieho územného celku (357)	137	3 602 005,89	4 252 171,00
6	Zúčtovanie transferov zo štátneho rozpočtu iným subjektom (358)	138	0,00	0,00
7	Zúčtovanie transferov medzi subjektami verejnej správy a iné zúčtovania (359)	139	0,00	0,00
B.III.	Dlhodobé záväzky súčet (r. 141 až 150)	140	8 501 991,40	8 845 956,00
B.III.1.	Ostatné dlhodobé záväzky (479AÚ)	141	8 473 706,68	8 831 878,00
2	Dlhodobé prijaté preddávky (475AÚ)	142	0,00	0,00
3	Dlhodobé zmenky na úhradu (478AÚ)	143	0,00	0,00
4	Záväzky zo sociálneho fondu (472)	144	28 284,81	14 078,00
5	Záväzky z nájmu (474AÚ)	145	0,00	0,00
6	Dlhodobé nevyfakturované dodávky (476AÚ)	146	0,00	0,00
7	Podľaďávky a záväzky z pevných termínových operácií (373AÚ)	147	0,00	0,00
8	Predané opcie (377AÚ)	148	0,00	0,00

Učtovanie	STRANA PASÍV	Číslo riadku	Bežné účtovné obdobie	Bezprostredne predchádzajúce účtovné obdobie
a	b	c	d	e
9	Iné záväzky (379AÚ)	149	0,00	0,00
10	Vydané dlhopisy dlhodobé (473AÚ) - (255AÚ)	150	0,00	0,00
B.IV.	Krátkodobé záväzky súčet (r. 152 až 172)	151	3 641 889,31	4 302 369,00
B.IV.1	Dodávateľia (321)	152	563 262,74	1 347 878,00
1	Záväzky na úhradu (322, 478AÚ)	153	0,00	0,00
1	Prijaté predčiasky (324, 475AÚ)	154	69 691,28	80 648,00
4	Ostatné záväzky (325, 479AÚ)	155	551 766,00	343 361,00
5	Nevyfakturované dodávky (326, 476AÚ)	156	0,00	1 566,00
6	Záväzky z nájmu (474AÚ)	157	0,00	0,00
7	Pohľadávky a záväzky z pevných termínových operácií (371AÚ)	158	0,00	0,00
8	Profilné opcie (377AÚ)	159	0,00	0,00
9	Iné záväzky (379AÚ)	160	19 904,65	67 983,00
10	Záväzky z upísaných neplatených cenných papierov a výkudov (367)	161	0,00	0,00
11	Záväzky voči zrušeniu (368)	162	0,00	0,00
12	Zamestnanci (331)	163	373 921,81	369 111,00
13	Ostatné záväzky voči zamestnancom (333)	164	0,00	0,00
14	Zúčtovanie s orgánmi sociálneho poistenia a zdravotného poistenia (336)	165	232 383,64	236 305,00
15	Daň z príjmov (341)	166	0,00	531 893,00
16	Ostatné priame dane (342)	167	36 377,45	17 998,00
17	Daň z pridanej hodnoty (343)	168	895,00	458,00
18	Ostatné dane a poplatky (345)	169	0,00	0,00
19	Spojovací účet pri združení (396AÚ)	170	0,00	0,00
20	Zúčtovanie s Európskou úniou (371AÚ)	171	0,00	0,00
21	Transfery a ostatné účtovanie so subjektami mimo verejnej správy (372AÚ)	172	1 991 686,64	1 312 968,00
B.V.	Bankové úvery a výpomoci súčet (r. 174 až 179)	173	12 290 973,68	14 542 676,00
B.V.1	Bankové úvery dlhodobé (461AÚ)	174	10 023 913,87	12 265 019,00
1	Bežné bankové úvery (461AÚ, 231 AÚ, 231, 232)	175	2 226 317,00	2 311 530,00
2	Vydané dlhopisy krátkodobé (473AÚ, 241) - (255AÚ)	176	0,00	0,00
4	Ostatné krátkodobé finančné výpomoci (249)	177	240,78	66 127,00
5	Prijaté návratné finančné výpomoci od subjektov verejnej správy dlhodobé (273AÚ)	178	0,00	0,00
6	Prijaté návratné finančné výpomoci od subjektov verejnej správy krátkodobé (273AÚ)	179	0,00	0,00
C.	Časové rozlíšenie r. 181 + r. 182	180	30 695 461,88	31 303 362,00
C.1	Výdavky budúcich období (183)	181	0,00	0,00
1	Výnosy budúcich období (184)	182	30 695 461,88	31 303 362,00
D.	Vzťahy k úctom klientov štátnej pokladnice (účtová skupina 20)	183	0,00	0,00
	KONTROLNÉ ČÍSLO súčet (r. 115 až r. 183)	999	938 059 427,52	955 400 319,00

VÝKAZ ZISKOV A STRÁT

k 31.12.2012

(v eurách zokrúhlené na dve desatinné miesta)

Účtovná zvierka

riadna

mimoriadna

Za obdobie

od Mesiac Rok do Mesiac Rok
 od 01 2012 do 12 2012

IČO

00308307

Názov účtovnej jednotky

M e s t o N i t r a

Sídlo účtovnej jednotky

Ulica a číslo

Š t e f á n i k o v a t r i e d a 6 0

PSČ

Názov okresu

9 5 0 0 6 N i t r a

Číslo účtu

Číslo účtu

6 5 0 2 2 3 4

6 5 3 4 2 5 4

e-mail

Zostavené dňa:

25 01 2013

Podpisový záznam
osoby zodpovednej
za zostavenie
účtovnej zvierky:

Podpisový záznam
osoby zodpovednej
za vedenie účtovníctva:

Podpisový záznam
statutárneho orgánu
alebo člena statutárneho
orgánu účtovnej jednotky:

Číslo účtu skup	Náklady	Číslo riad	Ročné účtovné obdobie			Bezprostredne predchádzajúce účtovné obdobie
			Hlavná činnosť	Podnikateľská činnosť	Spolu	
			1	2	3	
50	Spotrebované nákupy (r. 001 až r. 005)	001	2 034 300,70	17 771,36	2 052 072,06	1 528 345,00
501	Spotreba materiálu	002	491 146,36	5 122,28	496 268,64	328 604,00
502	Spotreba energie	003	1 543 154,14	4 446,77	1 547 600,91	1 190 617,00
503	Spotreba ostat. neklasifikovaných dodávok	004				
504	Spotreba ostat. neklasifikovaných dodávok	005		8 202,31	8 202,31	9 024,00
51	Služby (r. 007 až r. 010)	006	7 991 213,77	17 048,46	8 008 262,23	7 030 813,00
511	Opravy a udržiavanie	007	2 975 809,45	2 124,78	2 977 934,23	1 766 553,00
512	Cestovné	008	8 407,76		8 407,76	19 323,00
513	Náklady na reprezentáciu	009	58 721,33	526,17	59 247,50	70 504,00
518	Ostatné služby	010	4 948 275,01	14 397,51	4 962 672,52	5 171 633,00
52	Osobné náklady (r. 012 až r. 016)	011	7 891 501,56	5 923,68	7 897 425,24	5 650 244,00
521	Mzdové náklady	012	5 631 470,33	4 623,37	5 636 093,70	3 998 382,00
524	Základné sociálne poistenie	013	1 936 609,12	1 300,31	1 937 909,43	1 383 276,00
525	Ostatné sociálne poistenie	014	40 285,91		40 285,91	57 790,00
527	Základné sociálne náklady	015	215 507,13		215 507,13	187 908,00
528	Ostatné sociálne náklady	016	47 629,07		47 629,07	25 808,00
53	Dane a poplatky (r. 018 až r. 020)	017	36 854,17		36 854,17	70 025,00
531	Daň z motorových vozidiel	018				
532	Daň z nehnuteľnosti	019				
538	Ostatné dane a poplatky	020	36 854,17		36 854,17	70 025,00
54	Ostatné náklady na prevádzkovú činnosť (r. 022 až r. 028)	021	434 985,18		434 985,18	846 884,00
541	Zostatková cena predan. dlhodob. nemat. majetku a dlhodobého hmotného majetku	022	62 307,16		62 307,16	180 412,00
542	Prečísly rezortu	023				
544	Zrýchlené pokuty, penále a úroky z omeškania	024	403,64		403,64	
545	Ostatné pokuty, penále a úroky z omeškania	025				99,00
546	Odpliv pobudňavky	026	69 416,95		69 416,95	83 308,00
548	Ostatné náklady na prevádzkovú činnosť	027	273 853,80		273 853,80	329 001,00
549	Manžá a fondy	028	29 603,63		29 603,63	43 866,00
55	Odpliv, rezervy a opravné položky z prevádzk. a fin. čin. a z účt. záverečného rozúčnenia (r. 030 + r. 031 + r. 034 + r. 035)	029	6 362 336,71		6 362 336,71	5 939 630,00
551	Odpliv dlhodobého nehmotného majetku a dlhodobého hmotného majetku	030	5 558 247,68		5 558 247,68	5 250 004,00
	Rezervy a opravné položky z prevádzkovej činnosti (r. 032 až r. 035)	031	804 089,03		804 089,03	789 626,00
552	Tvorba záloh. rezerv z prevádzkovej činnosti	032				
553	Tvorba ostat. rezerv z prevádzkovej činnosti	033	640 009,23		640 009,23	260 951,00
557	Tvorba zálohových opravných položiek z prevádzkovej činnosti	034				
558	Tvorba ostatných opravných položiek z prevádzkovej činnosti	035	164 079,80		164 079,80	648 675,00

Číslo účt. skup.	Náklady	Číslo riad.	Bežné účtovné obdobie			Bezprostredne predchádzajúce účtovné obdobie
			Hlavná činnosť	Podnikateľská činnosť	Spolu	
a	b	c	1	2	3	4
	Rezervy a opravné položky z finančnej činnosti (r. 037 + r. 038)	036				
554	Tvorba rezerv z finančnej činnosti	037				
559	Tvorba opravných položiek z finančnej činnosti	038				
555	Zúčtovanie komplexných nákladov budúceho obdobia	039				
56	Finančné náklady (r. 041 až r. 048)	040	623 234,54	752,92	623 977,46	882 071,00
561	Prechodné cenové papierov a položky	041				285 285,00
562	Úroky	042	533 259,31		533 259,31	523 376,00
563	Kurzové straty	043				
564	Náklady na procenovanie cenových papierov	044				
566	Náklady na krátkodobý finančný majetok	045				
567	Náklady na derivátové operácie	046				
568	Ostatné finančné náklady	047	89 965,03	752,92	90 717,95	11 410,00
569	Manka a škody na finančnom majetku	048				
57	Mimoriadne náklady (r. 050 až r. 053)	049				403,00
572	Škody	050				403,00
574	Tvorba rezerv	051				
578	Ostatné mimoriadne náklady	052				
579	Tvorba opravných položiek	053				
58	Náklady na transfery a náklady z odvodu príjmov (r. 055 až r. 063)	054	18 028 183,76		18 028 183,76	18 570 009,00
581	Náklady na transfery zo štátneho rozpočtu do štátneho rozpočtu a príspevkov organizácií	055				
582	Náklady na transfery zo štátneho rozpočtu ostatným subjektom verejnej správy	056				
583	Náklady na transfery zo štátneho rozpočtu subjektom mimo verejnej správy	057				
584	Náklady na transfery z rozpočtu obce alebo z rozpočtu vyššieho územného celku do rozpočtu organizácií a príspevkov organizácií priradených obcom alebo vyšším územným celkom	058	10 576 565,61		10 576 565,61	12 717 957,00
585	Náklady na transfery z rozpočtu obce alebo z rozpočtu vyššieho územného celku ostatným subjektom verejnej správy	059	8 130,00		8 130,00	5 199,00
586	Náklady na transfery z rozpočtu obce alebo z rozpočtu vyššieho územného celku subjektom mimo verejnej správy	060	7 440 901,38		7 440 901,38	5 846 853,00
587	Náklady na ostatné transfery	061	2 566,77		2 566,77	
588	Náklady z odvodu príjmov	062				
589	Náklady z budúceho odvodu príjmov	063				
Účtové skupiny 50 - 58 celkom súčet (r. 001 + r. 006 + r. 011 + r. 017 + r. 021 + r. 029 + r. 040 + r. 049 + r. 054)			43 402 080,39	41 496,42	43 443 576,81	48 520 524,00
Kontrolné číslo súčet (r. 001 až r. 064)			131 011 890,20	124 489,26	131 136 379,46	122 271 198,00

Číslo účtu skup	Výnosy, daň z príjmov a výsledok hospodárenia	Číslo riad	Bežné účtovné obdobie			Bezprostredne predchádzajúce účtovné obdobie
			Hlavná činnosť	Podnikateľská činnosť	Spolu	
a	b	c	1	2	3	4
60	Tržby za vlastné výkony a tovar (r. 066 až r. 068)	065	325 413,37	45 078,35	370 491,72	168 157,00
601	Tržby za vlastné výrobky	066				
602	Tržby z predaja služieb	067	325 413,37	33 790,04	359 203,41	154 890,00
603	Tržby za tovar	068		11 288,31	11 288,31	13 267,00
61	Zmena stavu vnútroorganizačných zásob (r. 070 až r. 073)	069				
611	Zmena stavu surovín	070				
612	Zmena stavu polotovarov	071				
613	Zmena stavu výrobkov	072				
614	Zmena stavu zásob	073				
62	Aktívia (r. 075 až r. 078)	074				
621	Aktívia materiálu a tovaru	075				
622	Aktívia vnútroorganizačných služieb	076				
623	Aktívia dlhodobého nehmotného majetku	077				
624	Aktívia dlhodobého hmotného majetku	078				
63	Daňové a colné výnosy a výnosy z poplatkov (r. 080 až r. 082)	079	31 130 197,35		31 130 197,35	30 070 318,00
631	Daňové a colné výnosy štátu	080				
632	Daňové výnosy samosprávy	081	27 330 530,88		27 330 530,88	26 311 796,00
633	Výnosy z poplatkov	082	3 799 666,47		3 799 666,47	3 758 522,00
64	Ostatné výnosy z prevádzkovej činnosti (r. 084 až r. 089)	083	5 852 736,65		5 852 736,65	8 768 839,00
641	Tržby z predaja dlhodobého nehmotného majetku a dlhodobého hmotného majetku	084	621 437,58		621 437,58	1 033 765,00
642	Tržby z predaja materiálu	085				
644	Zerub pokuty, penále a úroky z ošetrovania	086				
645	Ostatné pokuty, penále a úroky z ošetrovania	087	349 607,76		349 607,76	349 372,00
646	Výnosy z odpísaných pohľadávok	088				100,00
648	Ostatné výnosy z prevádzkovej činnosti	089	4 881 691,31		4 881 691,31	5 385 422,00
65	Zúčtovanie rezerv a opravných položiek z prevádzkovej činnosti a finančnej činn. a účtovanie finančného rozlíšenia (r. 091 + r. 096 + r. 099)	090	1 364 233,48		1 364 233,48	308 867,00
	Zúčtovanie rezerv a opravných položiek z prevádzkovej činnosti (r. 091 až r. 095)	091	1 364 233,48		1 364 233,48	308 867,00
652	Zúčtovanie záloh. rezerv z prevádzkovej činnosti	092				
653	Zúčt. ostat. rezerv z prevádzkovej činnosti	093	260 951,14		260 951,14	194 681,00
657	Zúčtovanie zákonných opravných položiek z prevádzkovej činnosti	094				
658	Zúčtovanie ostatných opravných položiek z prevádzkovej činnosti	095	1 103 282,34		1 103 282,34	114 186,00
	Zúčtovanie rezerv a opravných položiek z finančnej činnosti (r. 097 + r. 098)	096				

Číslo účtu skup	Výnosy, daň z príjmov a výsledok hospodárenia	Číslo riad	Bežné účtovné obdobie			Bezprostredne predchádzajúce účtovné obdobie
			Hlavná časť	Podnikateľská časť	Spolu	
a	b	c	1	2	3	4
654	Zúčtovanie rezerv z finančnej činnosti	097				
659	Zúčtovanie opravných položiek z fin. činnosti	098				
655	Zúčt.komplexných nákladov bežiacich období	099				
66	Finančné výnosy (r. 101 až r. 108)	100	977 911,48	5,82	977 917,30	1 268 192,00
661	Tržby z predaja cenných papierov a podielov	101				449 142,00
662	Divid.	102	25 740,15	5,82	25 745,97	9 888,00
663	Kurzové zisky	103				
664	Výnosy z premenia cenných papierov	104				
665	Výnosy z dlhodobého finančného majetku	105	952 171,33		952 171,33	749 162,00
666	Výnosy z krátkodobého fin.majetku	106				
667	Výnosy z derivátových operácií	107				
668	Ostatné finančné výnosy	108				
67	Nimariadne výnosy (r. 110 až r. 113)	109				
672	Náklady škôl	110				
674	Zúčtovanie rezerv	111				
678	Ostatné nimariadne výnosy	112				
679	Zúčtovanie opravných položiek	113				
68	Výnosy z transferov a rozpočt.príjmov v štátnych rozpočtových organizáciách a prísp.organizáciách (r. 115 až r. 123)	114				
681	Výnosy z bežných transferov zo štát.rozpočtu	115				
682	Výnosy z kapitálových transferov zo štát.rozpočtu	116				
683	Výnosy z bežných transferov od ostatných subjektov verejnej správy	117				
684	Výnosy z kapitálových transferov od ostatných subjektov verejnej správy	118				
685	Výnosy z bežných transferov od Európskej únie	119				
686	Výnosy z kapitálových transferov od Európskej únie	120				
687	Výnosy z bežných transferov od ostatných subjektov mimo verejnej správy	121				
688	Výnosy z kapitálových transferov od ostatných subjektov mimo verejnej správy	122				
689	Výnosy z odvodu rozpočtových príjmov	123				
69	Výnosy z transferov a rozpočtových príjmov v obciach, vyšších územných celkoch a v rozpočt.organizáciách a príspevkových organizáciách zriadených obcou alebo vyš. územným celkom (r. 125 až r. 133)	124	3 442 974,11		3 442 974,11	3 195 001,00
691	Výnosy z bež. transferov z rozpočtu obce alebo z rozpočtu vyš. územ. celku v rozpočt.organizáciách a príspev.organizáciách zriadených obcou alebo vyš. územ. celkom	125				

Číslo účtu skup	Výnosy, daň z príjmov a výsledok hospodárenia	Číslo riad	Bežné účtovné obdobie			Bezprostredne predchádzajúce účtovné obdobie
			Hlavná činnosť	Podnikateľská činnosť	Spolu	
a	b	c	1	2	3	4
692	Výnosy z kapitálových transferov z rozpočtu obce alebo z rozpočtu vyššieho územného celku v rozpočtových organizáciách a príspevkových organizáciách zriadených obcou alebo vyšším územným celkom	126				
693	Výnosy samosprávy z bežných transferov zo štátneho rozpočtu a od iných subjektov verejnej správy	127	893 359,82		893 359,82	710 280,00
694	Výnosy samosprávy z kapitálových transferov zo štátneho rozpočtu a od iných subjektov verejnej správy	128	1 068 082,33		1 068 082,33	863 735,00
695	Výnosy samosprávy z bežných transferov od Európskej únie	129	3 180,22		3 180,22	22 296,00
696	Výnosy samosprávy z kapitálových transferov od Európskej únie	130	430 822,35		430 822,35	429 803,00
697	Výnosy samosprávy z bežných transferov od ostatných subjektov mimo verejnej správy	131	197 590,17		197 590,17	253 225,00
698	Výnosy samosprávy z kapitálových transferov od ostatných subjektov mimo verejnej správy	132	382 174,91		382 174,91	536 237,00
699	Výnosy samosprávy z odvodu rozpočtových príjmov	133	467 764,31		467 764,31	569 425,00
	Účtová trieda 6 celkom súčet (r.065 + r.069 + r.074 + r.079 + r.083 + r.090 + r.100 + r.109 + r.114 + r.124)	134	43 895 466,44	45 084,17	43 138 558,61	43 719 394,00
	Výsledok hospodárenia pred zdanením (r. 134 mínus r. 064) (+/-)	135	- 309 133,95	3 587,75	- 305 546,20	3 198 870,00
591	Splatená daň z príjmov	136	3 716,01	782,59	4 498,60	533 885,00
595	Dodatocne platená daň z príjmov	137				19,00
	Výsledok hospodárenia po zdanení r. 135 mínus (r. 136, r. 137) (+/-)	138	- 314 849,96	2 805,16	- 312 044,80	2 664 985,00
	Kontrolné číslo súčet (r. 065 až r. 138)	995	130 026 364,90	142 438,01	130 168 792,91	127 864 789,00

Príloha č. 3 k opatreniu č. MF/25758/2007-31

Poznámky - Úč ROPO SFOV 1 - D1

POZNÁMKY

31.12.2013

(v eurách zaokrúhlené na dve desatinné miesta)

Účtovná zvierka:

ročná

mimoriadna

Za obdobie

od Mesiac Rok
01 2012

do Mesiac Rok
12 2012

IČO

00308307

Názov účtovnej jednotky

M E S T O N I T R A

Sídlo účtovnej jednotky

Ulice a číslo

Š T E F Á N I K O V A 60

PSČ

95006

Názov obce

N I T R A

Číslo telefónu

037 6502201

Číslo faxu

037 6534254

e-mailová adresa

m s u n i t r a @ m s u n i t r a . s k

Zostavená dňa:

22 03 2013

Podpisový záznam osoby zodpovednej za zostavenie účtovnej zvierky

Hande

Podpisový záznam osoby zodpovednej za vedenie účtovníctva

P. H.

Podpisový záznam štatutárneho orgánu alebo člena štatutárneho orgánu účtovnej jednotky



Čl. I Všeobecné údaje

Informácie o organizáciách v zriaďovateľskej alebo zakladateľskej pôsobnosti účtovnej jednotky.

	Počet za bežné účtovné obdobie	Počet za bezprostredne predchádzajúce účtovné obdobie	Zmeny v počte za bežné účtovné obdobie
Rozpočtové organizácie zriadené účtovnou jednotkou	15	15	bez zmien
Príspevkové organizácie zriadené účtovnou jednotkou	5	5	Zpät Zborom č. 31 12 2014 zrušená
Iné právnické osoby založené účtovnou jednotkou spolu	5	5	
z toho:			
- obchodné spoločnosti	4	4	
- iné nežiskové organizácie	2	1	

Čl. II Informácie o účtovných zásadách a účtovných metódach

1. Účtovná závierka je zostavená za predpokladu nepretržitého pokračovania účtovnej jednotky vo svojej činnosti áno nie

2. Zmeny účtovných metód a účtovných zásad

Účtovná jednotka nemenila účtovné metódy, účtovné zásady oproti predchádzajúcemu účtovnému obdobiu

3. Spôsob ocenenia jednotlivých položiek

a) Dlhodobý nehmotný a dlhodobý hmotný majetok

Dlhodobý majetok nakupovaný sa oceňuje obstarávacou cenou.

Obstarávacia cena zahŕňa cenu, za ktorú sa majetok obstaral a náklady súvisiace s jeho obstaraním. Vyskytujúce sa náklady súvisiace s obstaraním v účtovnej jednotke:

dopravné

montáž

provízia

poisťné

iné

Súčasťou obstarávacej ceny nie sú:

úroky

realizované kurzové rozdiely,

ktoré vznikli do momentu uvedenia dlhodobého majetku do užívania.

Dlhodobý majetok vytvorený vlastnou činnosťou sa oceňuje vlastnými nákladmi.

Vlastné náklady obsahujú:

priame náklady vynaložené na výrobu alebo inú činnosť

časť nepriamych nákladov, ktoré sa vzťahujú na výrobu alebo inú činnosť

Dlhodobý majetok získaný darovaním alebo delimitáciou sa oceňuje reprodukčnou obstarávacou cenou.

Dlhodobý majetok nadobudnutý bezodplatným prevodom pri splynutí, zlúčení, rozdelení alebo pri prevode správy sa oceňuje cenou, v ktorej sa doteraz viedol v účtovníctve. Ak cenu nie je možné zistiť, oceňuje sa reprodukčnou obstarávacou cenou.
Uplatnila sa zásada opatrnosti - prechodné zníženie hodnoty majetku sa vyjadruje vytvorením opravnej položky.

b) **Dlhodobý finančný majetok sa oceňuje obstarávacou cenou.**

c) **Zásoby**

Nakupované zásoby sa oceňujú obstarávacou cenou.

Obstarávacía cena zahŕňa cenu, za ktorú sa zásoby obstarali a náklady súvisiace s ich obstaraním. Vyskytujúce sa náklady súvisiace s obstaraním v účtovnej jednotke:

dopravné

montáž

iné

Zásoby získané darovaním alebo delimitáciou sa oceňujú reprodukčnou obstarávacou cenou (napr. určenou v darovacej zmluve alebo určenou komisiou pre oceňovanie).

d) **Pohľadávky**

Pohľadávky pri ich vzniku sa oceňujú ich menovitou hodnotou.

Uplatnila sa zásada opatrnosti - prechodné zníženie hodnoty vybraných pohľadávok sa vyjadruje vytvorením opravnej položky. Opravné položky sa tvoria k vybraným pohľadávkam, pri ktorých je opodstatnené predpokladať, že ich dlžník nezaplatí.

e) **Peňažné prostriedky a ceniny**

Peňažné prostriedky a ceniny sa oceňujú ich menovitou hodnotou.

f) **Náklady budúcich období a príjmy budúcich období**

Pri účtovaní nákladov a výnosov bola uplatnená zásada časového rozlíšenia. Náklady budúcich období a príjmy budúcich období sa vykazujú vo výške, ktorá je potrebná na dodržanie zásady vecnej a časovej súvislosti s účtovným obdobím.

g) **Záviazky**

Záviazky pri ich vzniku sa oceňujú menovitou hodnotou.

h) **Rezervy**

Rezervy sú záväzky s neistým časovým vymedzením alebo výškou. Tvoria sa na základe zásady opatrnosti, tvoria sa na krytie známych rizík alebo strát. Oceňujú sa v očakávanej výške záväzku.

i) **Výdavky budúcich období a výnosy budúcich období**

Výdavky budúcich období a výnosy budúcich období sa vykazujú vo výške, ktorá je potrebná na dodržanie zásady vecnej a časovej súvislosti s účtovným obdobím.

j) **Majetok obstaraný z transferov sa oceňuje obstarávacou cenou.**

k) **Cudzía mena**

Majetok a záväzky vyjadrené v cudzej mene sa prepočítavajú na eurá referenčným výmenným kurzom určeným a vyhláseným Európskou centrálnou bankou alebo Národnou bankou Slovenska v deň predchádzajúci dňu uskutočnenia účtovného prípadu alebo v iný deň, ak to ustanovuje osobitný predpis a v deň, ku ktorému sa zostavuje účtovná závierka. V účtovnej závierke sú vykázané s prepočtom podľa kurzu platného ku dňu, ku ktorému sa zostavuje.

- D) Účtovná jednotka je plateľcom dane z pridanej hodnoty. V prípadoch, keď dodávateľia sú plateľcami DPH, fakturovaná DPH je súčasťou ocenenia dlhodobého majetku, zásob, nákladov, nakoľko mesto má nárok na odpočet dane z pridanej hodnoty len zo zdaniteľných platieb kde spĺňa nárok na odpočítanie dane z pridanej hodnoty.

4. Odpisovania dlhodobého nehmotného a dlhodobého hmotného majetku

Odpisovať sa začína odo dňa jeho zaradenia do používania. Metóda odpisovania sa používa lineárna. Pri odpisovaní nových stavieb sa doba odpisovania posudzuje individuálne.

Predpokladaná doba užívania a odpisové sadzby sú stanovené takto:

Odpisová skupina	Doba odpisovania v rokoch	Ročná odpisová sadzba
1	4	1/4
2	6	1/6
3	12	1/12
4	20	1/20

Drobný nehmotný majetok od 0 € do 2 400 €, ktorý podľa rozhodnutia účtovnej jednotky nie je dlhodobým nehmotným majetkom sa účtuje pri obstaraní do nákladov na účet 518 - Ostatné služby.

Drobný hmotný majetok od 100,01 € do 1 700 €, ktorý podľa rozhodnutia účtovnej jednotky nie je dlhodobým hmotným majetkom sa eviduje na podsúvahovom účte.

O majetku, ktorého vstupná cena je nižšia ako 100,01 € vedie účtovná jednotka operatívnu evidenciu.

Zásady pre zohľadnenie zníženia hodnoty majetku.

Prechodné zníženie hodnoty majetku sa vyjadruje opravňujúcou položkou.

Opravné položky sa tvoria na základe zásady opatrnosti, ak je opodstatnené predpokladať, že nastalo zníženie hodnoty majetku oproti jeho pôvodnému oceneniu, okrem trvalého zníženia hodnoty majetku. Opravnou položkou sa odhaduje predpokladané zníženie hodnoty majetku. Predpoklad zníženia hodnoty majetku je opodstatnený, ak sa udiala skutočnosť, ktorá je dôvodom na odhad zníženia budúcich ekonomických úžitkov z tohto majetku.

Ak došlo k trvalému zníženiu hodnoty majetku, zníženie sa účtuje na farchu nákladov, napríklad odpis pohľadávky na základe súdneho rozhodnutia o jej vyrovnaní, mimoriadny odpis dlhodobého majetku.

Opravné položky k pohľadávkam sa tvoria najmä k pohľadávkam, pri ktorých je opodstatnené predpokladať, že ich dlžník úplne alebo čiastočne nezaplatí, k sporným pohľadávkam voči dlžníkom, s ktorými sa vedie spor o ich uznanie.

Tvorba opravnej položky sa účtuje na farchu nákladov v prospech príslušného účtu opravných položiek.

Opravné položky sa zúčtujú znížením alebo zrušením v prospech výnosov, ak toto opatrenie neustanovuje inak a na farchu príslušného účtu opravných položiek, ak inventarizácia v nasledujúcom účtovnom období nepreukáže opodstatnenosť ich existencie alebo výšky, alebo ak pominuli dôvody ich existencie v priebehu účtovného obdobia.

Zásady pre vykazovanie transferov.

O nároku na dotácie zo štátneho rozpočtu sa účtuje, ak je takmer isté, že sa splnia všetky podmienky súvisiace s dotáciou a súčasne, že sa dotácia poskytne.

Bežný transfer od cudzích subjektov - sa zúčtuje do výnosov vo vecnej a časovej závislosti s nákladmi.

Kapitálový transfer od cudzích subjektov - sa zúčtuje do výnosov vo vecnej a časovej súvislosti s nákladmi (napr. s odpismi, s opravnou položkou, so zostatkovou hodnotou vyradeného dlhodobého majetku).

Čl. III

Informácie o údajoch na strane aktív súvahy

A Neobežný majetok

Dlhodobý nehmotný majetok a dlhodobý hmotný majetok

a) spôsob a výška poistenia dlhodobého nehmotného majetku a dlhodobého hmotného majetku

Riziko	Poistná suma
Zdrubný lível	299182259
Odeudzenie	265609
Lom strojov	1261809
Poistenie elektroniky	1893209
Poistenie skla	43200
Zodpovednosť za škodu	665000
Zodpovednosť za škodu - iné	300000
Celkom ročná poistná suma	303611059

b) zriadenie záložného práva na dlhodobý nehmotný majetok a dlhodobý hmotný majetok alebo obmedzenie práva nakladať s dlhodobým majetkom

založené objekty	hodnota založených objektov
Budova materskej školy	1 833 409
Zimný štadión	1 132 244
Synagoga	126 934
Kino Liza	513 477
Hotel Olympia	435 571
Budova MŠÚ	2 516 472
Reštaurácia Liza	282 690
Budova Mestskej polície	272 456
Amfiteáter	222 167
Kino Palace	88 097

c) opis a hodnota dlhodobého majetku vo vlastníctve účtovnej jednotky

Majetok, ku ktorému má účtovná jednotka vlastnícke právo	Suma v €
Pozemky	58 227 127,57
Budovy, stavby	92 245 854,16
Stroje, prístroje, zariadenia, inventár	10 709 571,28
Dopravné prostriedky	643 312,33
Umelecké diela	885 044,76
Ostatný DPHM	53 619,93

d) opis a hodnota majetku, ku ktorému účtovná jednotka nemá vlastnícke právo, napríklad majetok v správe účtovnej jednotky, majetok, ku ktorému vlastnícke právo účtovnej jednotky nebolo do dňa, ku ktorému sa zostavuje účtovná závierka, zapísané vkladom do katastra nehnuteľností, pričom účtovná jednotka majetok užíva, majetok, pri ktorom vlastnícke právo nadobudol veriteľ zmluvou o zabezpečovacom prevode práva, ale ktorý užíva účtovná jednotka na základe zmluvy o výpožičke, majetok obstaraný formou finančného prenájmu,

Majetok, ku ktorému Nemá účtovná jednotka vlastnícke právo	Suma v €
Majetok v správe účtovnej jednotky /RO,PO/	
Majetok nezapísaný vkladom do katastra nehnuteľností, pričom účtovná jednotka majetok užíva	
Majetok, pri ktorom vlastnícke právo nadobudol veriteľ a zabezpečovacom prevode práva	
Majetok, ktorý využíva účtovná jednotka na základe zmluvy o výpožičke	242432,59
Majetok obstaraný formou finančného prenájmu	

e) opis dôvodov zvýšenia, zníženia a zrušenia opravných položiek k dlhodobému nehmotnému majetku a dlhodobému hmotnému majetku.

Konkrétny druh DM	Suma OP v €	Dôvod zvýšenie, zníženia a zrušenia OP
KD Párovaké Háje	25418,87	v prenájme len čiastočne
Lanovka – dolná stanica	17953,85	neprenajíma sa
Studňa na Siboti	458,12	nevysužíva sa
Kasárne	2290849,81	nutná oprava, využíva sa na 10 %
Kino Lípa	237998,66	neprenajíma sa, nutná oprava
Kino Palace	40828,35	neprenajíma sa
Budova Kúpecká 7	50869,79	v prenájme 82 %
Areál Dvoričanská	238916,97	využíva sa na 30 %
KD Mlynáre	8369,39	využíva sa na 15 %
Spolu OP k účtu 021	2911663,81	
Neskolauď inv. akcie v užívaní	641477,76	
Spolu OP k účtu 042	641477,76	

Dlhodobý finančný majetok

a) opis dôvodov zvýšenia, zníženia a zrušenia opravných položiek k dlhodobému finančnému majetku

b)

Konkrétny druh DFM	Suma OP v €	Dôvod zvýšenie, zníženia a zrušenia OP

ČL IV
Informácie o výnosoch a nákladoch

Výnosy - popis a výška významných položiek výnosov

Druh výnosov	Popis /číslo účtu a názov/	Suma v €
a) tržby za vlastné výkony a tovar	602 – Tržby z predaja služieb	159 203,41
b) daňové a colné výnosy a výnosy z poplatkov	632 – Daňové výnosy samosprávy	27 130 330,88
	633 – Výnosy z poplatkov	3 799 666,47
c) ost. výnosy z prevádzkovej činnosti	641 – Tržby z predaja DNM a DHM	621 437,58
	648 – Ost. výnosy z prev. činnosti	4 881 691,31
d) finančné výnosy	665 – Výnosy z dlhodobého fin. majetku	952 171,33
e) výnosy z transferov	693 – Výnosy samosprávy z bežných transferov zo štátneho rozpočtu	891 139,82
	694 – Výnosy samosprávy z kapitálových transferov zo štátneho rozpočtu	1 068 042,33
	696 – Výnosy samosprávy z kapitálových transferov od EÚ	430 822,35
	697 – Výnosy samosprávy z bežných transferov od ostatných subjektov mimo verejnej správy	197 990,17
	698 – Výnosy samosprávy z kapitálových transferov od ostatných subjektov mimo verejnej správy	282 174,91
	699 – Výnosy samosprávy z odvodu rozpočtových príjmov	467 764,31
SPOLU		41 384 494,87

Náklady - popis a výška významných položiek nákladov

Druh nákladov	Popis /číslo účtu a názov/	Suma v €
a) spotrebované nákupy	501 – Spotreba materiálu	496 268,84
	502 – Spotreba energie	1 347 600,91
b) služby	511 – Opravy a udržiavanie	2 977 934,23
	518 – Ostatné služby	4 962 672,52
c) osobné náklady	521 – Mzdové náklady	5 416 093,79
	524 – Zákonné sociálne poistenie	1 837 909,83
d) ost. náklady na prev. činnosť	548 – Ostatné nákl. na prev. činnosť	271 433,80
e) odpisy, rezervy a opravné položky	551 – Odpisy DNM a DHM	5 338 247,68
	553 – Tvorba ost. rezerv z prevádzk. činnosti	640 069,23
	558 – Tvorba ost. opr. položiek z prev.činn.	164 079,89
f) finančné náklady	562 – Úroky	333 244,51
g) náklady na transfery a náklady z odvodu príjmov	584 – Nákl. na transf. z rozpočtu obce do RO a PO	10 576 343,61
	586 – Nákl.na transf. z rozpočtu obec subj. mimo verejnej správy	7 440 901,38
SPOLU		42 745 396,64

Osobitné náklady

Názov položky	Suma nákladov v €
---------------	-------------------

Overenie účtovnej závierky	8 386
Organizačno – procesný audit	11 520
Audit dátovej siete	1 500
SPOLU	21 406

ČL V

Informácie o spriaznených osobách a o ekonomických vzťahoch účtovnej jednotky a spriaznených osôb

Informácie o spriaznených osobách a o ekonomických vzťahoch účtovnej jednotky a spriaznených osôb

Druh obchodu	Charakteristika významných obchodov	Hodnoty obchodu v €	Podiel obchodu na celkovom objeme obchodov v %	Hodnota ešte neskončených obchodov (môže byť aj v %)	Informácia o cenách realizovaných obchodov medzi ÚJ a spriaznenými osobami
Kúpa alebo predaj - spriaznená osoba Nitrianska tepl.spol.	Dodávka tepla	414 655,99			
Poskytnutie služby - spriaznená osoba Nitriansk. kom. služby Služby Nitra s.r.o.	Cyklovozár KO Správa byt. a nebyt. priestorov	3 136 170			
Zmluvy o obchodnom zastúpení - spriaznená osoba					
Licenčné zmluvy - spriaznená osoba					
Transfery - spriaznená osoba Nitrianska investičná Mestské služby Nitra SŠaRZ Nitra SZSS Nitra	transfer z rozpočtu obce	19 000 2 827 288,30 845 486,74 498 311			
Know-how - spriaznená osoba					
Úvery, pôžičky, výpomoci - spriaznená osoba					
Záruky - spriaznená osoba					
Iné obchody - spriaznená osoba					
Podmienené záväzky - spriaznená osoba					

Informácie sa vykazujú za

- právnické osoby, ktoré sú vo vzťahu k účtovnej jednotke dcérskou účtovnou jednotkou alebo materskou účtovnou jednotkou,
- zamestnancov zodpovedných za riadenie a kontrolu činnosti účtovnej jednotky a ich blízke osoby a za osoby zodpovedné za riadenie a kontrolu činnosti účtovnej jednotky, ktoré nie sú zamestnancami a ich blízke osoby,
- právnické osoby, v ktorých fyzické osoby uvedené v písmene b) vykonávajú podstatný vplyv a to aj sprostredkovane,
- osoby, ktoré vykonávajú v účtovnej jednotke a súčasne v inej účtovnej jednotke prístupom členov štatutárnych orgánov taký vplyv, že sú schopné ovplyvniť ekonomické

- zámeny oboch účtovných jednotiek; vplyvom sa rozumie priamy vplyv aj sprostredkovaný vplyv,
- e) osoby, ktoré poskytli účtovnej jednotke úver, a z tohto dôvodu sú schopné ovplyvniť ekonomické vzťahy s účtovnou jednotkou,
 - f) osoby, s ktorými účtovná jednotka realizuje taký objem obchodov, že je od týchto osôb hospodársky závislá.

ČL VI

Informácie o rozpočte a hodnotenie plnenia rozpočtu

Informácie o rozpočte a hodnotenie plnenia rozpočtu

Rozpočet mesta bol schválený mestským zastupiteľstvom dňa 15.12.2011 uznesením č. 393/2011-MZ.

Rozpočet na rok 2012 bol zmenený:

- 1. zmena schválená dňa 2.2.2012 uznesením č. 10/2012-MZ
- 2. zmena schválená dňa 27.2.2012 uznesením č. 39/2012-MZ
- 3. zmena schválená dňa 5.4.2012 uznesením č. 47/2012-MZ
- 4. zmena schválená dňa 5.4.2012 uznesením č. 48/2012-MZ
- 5. zmena schválená dňa 24.5.2012 uznesením č. 105/2012-MZ
- 6. zmena schválená dňa 28.6.2012 uznesením č. 153/2012-MZ
- 7. zmena schválená dňa 6.8.2012 uznesením č. 206/2012-MZ
- 8. zmena schválená dňa 6.9.2012 uznesením č. 207/2012-MZ
- 9. zmena schválená dňa 18.10.2012 uznesením č. 258/2012-MZ
- 10. zmena schválená dňa 15.11.2012 uznesením č. 298/2012-MZ
- 11. zmena schválená dňa 13.12.2012 uznesením č. 339/2012-MZ

V priebehu roka boli vykonané zároveň zmeny rozpočtu v súlade s § 8 ods. 6 Rozpočtových pravidiel Mesta Nitra .

ČL VII

Informácie o skutočnostiach, ktoré nastali po dni, ku ktorému sa zostavuje účtovná zvierka do dňa zostavenia účtovnej zvierky

Informácie o skutočnostiach, ktoré nastali po dni, ku ktorému sa zostavuje účtovná zvierka do dňa zostavenia účtovnej zvierky.

Nenastali žiadne skutočnosti po dni, ku ktorému sa zostavuje účtovná zvierka do dňa zostavenia účtovnej zvierky.

Tabuľka č. 1

Tabuľka k článku 1 - Identifikačné údaje účtovnej jednotky a informácie o činnosti účtovnej jednotky.

Názov účtovnej jednotky
Máca
Sídlo účtovnej jednotky
Štefánikova 68 , 05004, MIRA

Odkaz zriadenia
01011000

Spôsob zriadenia
zákon o obecnom zriadení

Názov riaditeľníka

Sídlo zriaďovateľa

IČO
00308307

DIČ
2021102853

Právny dôvod na zostavenie
účtovnej zväzky

fyzická

Mimoriadna

Štatutárny orgán (meno a priezvisko)
Jozef Dvorník

Zastupca štatutárneho orgánu (meno a priezvisko)
Štefan Štefák, Ján Vavrča

Preravný počet zamestnancov počas účtovného obdobia
619

Práci nadacoch zamestnancov
62

Tabuľka č. 5

Tabuľka k článku II ods. 1

Účtovná zväzka je zostavená zo spĺňania predpokladu neprotizáňho
podávania účtovnej jednotky vo svojej činnosť

áno

nie

Tabuľka č. 6

Tabuľka k článku II ods. 2 - Zmeny účtovných metód a účtovných zásad

Účtovná jednotka zmenila účtovné metódy, účtovné
zásady oproti predchádzajúcemu účtovnému obdobiu

áno

nie

Tabuľka č.2

Tabuľka k článku 1 ods. 3 - Rozpočtové organizácie v zriaďovateľskej pôsobnosti účtovnej jednotky.

Název organizácie	IČO	Právna forma	Sídlo organizácie
ČVČ Doprava	37807130	321	Štefáková 53, Nitra
Základná škola Bechtárovcova	37851252	321	Bechtárovcova 1, Nitra
Základná škola Borskova	37853859	321	Borskova 24, Nitra
Základná škola D. Kolláry	37865498	321	Novozamocká 120, Nitra
Základná škola Dražovce	37865595	321	Sčavanovo 22, Nitra
Základná škola Fatiminská	37861310	321	Fatiminská 14, Nitra
Základná škola Kráľovského	37865412	321	Kráľovského 2, Nitra
Základná škola Na Hrádku	37866737	321	Na Hrádku 30, Nitra
Základná škola Nábrežie mládeže	37861308	321	Nábrežie mládeže 5, Nitra
Základná škola Topoľová	37865307	321	Topoľová 8, Nitra
Základná škola Tulipánová	37865009	321	Tulipánová 1, Nitra
Základná škola Zbor	37861344	321	Dražovská 5, Nitra
Základná škola In. Prábu	37865501	321	A. Šulgana 1, Nitra
Základná škola Škultéjtyho	37861301	321	Škultéjtyho 1, Nitra
Základná škola Čermák	37865625	321	Čabopátš 2, Nitra

Tabuľka č.3

Tabuľka k článku 1 ods. 3 - Príspevkové organizácie v zriaďovateľskej pôsobnosti účtovnej jednotky

Název organizácie	IČO	Právna forma	Sídlo organizácie
Mestské služby	17643948	331	Telňanská 3, Nitra
Spoločnosť sociálnych služieb	37865656	331	Banišova 12, Nitra
Spoločnosť športových a rekreačných zariadení	31874098	331	Kúpeľná 4, Nitra
ZUŠ J. Rösslerhallo	31827268	331	Vojanekého 1, Nitra

Zariadenie pre seniorov Zabor

42202124

331

Jánoskovo 7, Nitra

Tabuľka 2.4

Tabuľka k článku 1 ods. 3 - Iné právnické osoby v zriaďovateľskej pôsobnosti účtovnej jednotky.

Názov organizácie	IČO	Právna forma	Sídlo organizácie
Nitrianska ľudskosťská spoločnosť	36653634	121	J. Kríšků 122, Nitra
Nitrianska komunálna roľnícka	37093281	117	Piaristická 2, Nitra
Nitrianska organizácia osvetového ruchu	42209306	119	Šustánikov 60, Nitra
Nitrianske komunálne služby	31430200	112	Nuzovská mládež 87, Nitra
Služby Nitra	31447529	112	J. Kráľa 122, Nitra

Tabuľka C.8
 Tabuľka č. 8 - III. A ods. 1 a 2 - Neobčasný majetok

A	B	C	Čistá hodnota čísa				Opravný a opravné položky				Zostatková hodnota			
			31.12. bezp. predch. účtov. obd.	Prísady	Úbyty	Prísady	31.12. bezp. predch. účtov. obd.	Prísady	Úbyty	Prísady	31.12. bezp. predch. účtov. obd.	31.12. bezp. predch. účtov. obd.		
			1	2	3	4	5	6	7	8	9	10	11	12
		21	19073259,08	1283222,96	1829528,69	0,00	98320888,28	43434232,68	5407941,28	135034,31	0,00	48376738,27	140390337,20	128792317,62
		22	6820754,00	0,00	0,12	0,00	858211,88	0,00	0,00	0,20	0,00	0,00	6820754,00	6820754,00
		23	483035,85	0,00	0,33	0,00	68304,67	0,00	0,00	0,20	0,00	0,00	503038,20	603044,67
		24	18399577,81	0,28	0,00	0,00	18399577,28	0,00	0,00	0,00	0,00	0,00	18399577,28	18399577,28
		25	0,00	0,90	0,00	0,00	0,00	0,00	0,00	0,00	0,20	0,00	0,00	0,00
		26	0,00	0,90	0,00	0,00	0,00	0,00	0,00	0,00	0,20	0,00	0,00	0,00
		27	0,00	0,08	0,00	0,00	0,00	0,00	0,00	0,00	0,20	0,00	0,00	0,00
		28	0,00	0,00	0,00	0,00	0,00	0,00	0,00	0,00	0,20	0,00	0,00	0,00
		29	0,00	0,00	0,00	0,00	0,00	0,00	0,00	0,00	0,00	0,00	0,00	0,00
		30	23142664,90	0,28	6,45	0,00	23142664,93	0,00	0,00	0,20	0,00	0,00	23142664,93	23142664,93
		31	211484214,90	1291252,90	16311892,38	0,00	211084462,92	43396739,68	5962781,76	1368768,43	0,00	47399535,34	172277695,04	162848945,58

Neobčasný majetok správa
 (č. 8) s. c. 21 v r. 20)

Tabuľka č. 9
 Tabuľka č. 1 k čl. III. A ods. 3 - Majetkové podiely účtovnej jednotky v iných spoločnostiach (r. 025 až 026 súvahy)

ICD	Názov spoločnosti	Právna forma	Základná imanie (Z) spoločnosti	Podiel účtovnej jednotky na Z (v %)	Podiel účtovnej jednotky na hlasovacích právach (v %)	Hodnota vlastného imania k 31.12. bezp. predchádz. účtovného obdobia	Hodnota vlastného imania k 31.12. bezp. predchádz. účtovného obdobia	Hodnota podielu k 31.12. bežného účtovného obdobia	Hodnota podielu k 31.12. bezprostredne predchádzajúceho účtovného obdobia
a	b	1	2	3	4	5	6	7	8
3655004	MTE	121	629479,00	61,000000	51,000000	1204497,00	12370200,00	4854461,73	4555447,00
3143020	MES	112	13278,00	60,000000	50,000000	433499,17	3872913,00	800343,07	663638,00
31447026	Sudby/Hra	112	3020488,00	100,000000	100,000000	3832523,00	3547983,00	2023661,18	2123668,00
3000701	Mávaná investícia	112	6338,00	100,000000	100,000000	267,00	568,00	608,00	608,00
Spolu			10341905,00			20624376,17	2025001,00	7346388,98	7346388,99

Tabuľka č. 19
 Tabuľka č. 1 a č. 11, A ods. 4 - Dlhové cenné papiere a realizovateľné cenné papiere (č. 027 až 028 súhrny)

číslo	Názov emitenta	Druh cenných papierov	Mena	Výnos v %	Dátum splatnosti	Zostatok ku 31.12. bežného účtovného obdobia	Zostatok ku 31.12. predchádzajúceho účtovného obdobia
a	b	1	2	3	4	5	6
3655049	Základný kapitál spoločnosť	akcie	EUR	9,538330		10399577,28	10399577,00
Spolu						10399577,28	10399577,00

Tabuľka č. 18.

Tabuľka č. 1 k čl. 18. ods. 2 - Významné pohľadávky podľa jednotlivých položiek súvahy

Pohľadávka	Počet súvahy	Hodnota pohľadávok		Opis
		1	2	
pohľadávky z daňových príjmov	000	248438,91	daň z nehnuteľnosti	
pohľadávky z restorovaných príjmov	000	1268135,96	kamunálny odpad	
pohľadávky z restorovaných príjmov	000	363022,97	prelajom budov	
Spolu		4115597,84		

Tabuľka č. 17
 Tabuľka č. 2 k čl. II. B ods. 2 - Opravné pomôcky k pohľadávkam

Požiadavka	Rozsok súvahy	Hodnota opr. pomôcky k 31.12. bezpr. predch. účt. obdobia	Tržba	Zníženie	Zrušenie	Hodnota opr. pomôcky k 31.12. bežného účt. obdobia	Ops úhrados tvorby, zrušenia, zrušenia opravné pomôcky k pohľadávkam
A	B	1	2	3	4	5	6
OP s daňovým pohľadávkam	168	212273,00	140251,90	0,00	278743,31	1906581,50	odpis pohľadávky, úroda
OP s nesúvahovými pohľadávkami	168	430486,00	14627,90	0,00	7527,42	442538,48	odpis pohľadávky, úroda
Spolu		2581233,00	154879,80	0,00	286244,73	2409668,97	

Tabuľka č. 18

Tabuľka č. 3 k čl. III. B ods. 2 - Pohľadávky podľa doby splatnosti

Pohľadávky podľa doby splatnosti	Číslo radu	Zostatok k 31.12.	
		bežného účtovného obdobia	Zostatok ku 31.12. bezprávných predchádzajúceho účtovného obdobia
a	b	I	I
Pohľadávky v lehotách splatnosti	01	539506,87	26826,00
z toho:			
Pohľadávky so zostatkovou dobou splatnosti do jedného roka vrátane	02	525709,91	23730,00
Pohľadávky so zostatkovou dobou splatnosti od jedného do piatich rokov vrátane	03	0,00	0,00
Pohľadávky so zostatkovou dobou splatnosti dlhšou ako päť rokov	04	5055,96	5055,96
Pohľadávky po lehote splatnosti	05	4660794,00	4625306,00
Spolu (súčet r. 04B a 06B súvahy)	06	5191599,87	4655132,00

Tabuľka č. 20

Tabuľka č. 1 k čl. III. B ods. 3 - Významné zložky krátkodobého finančného majetku podľa jednotlivých položísk súvahy

Krátkodobý finančný majetok	Rozsok súvahy	Zostatok k 31.12. bezpr. prech. účt. obdobia		Prírastky	Úbytky	Zostatok k 31.12. bežného účt. obdobia	
		1	2			3	4
a	b	1	2	3	4	5	6
podobnica	088	1347,00	175875,05	175775,45	2275,00		
cesty	087	18210,00	90800,34	11268,82	18241,02		
bankové účty	086	7534106,00	110344624,43	118366266,13	728244,30		
Spolu		7954077,00	117953190,82	117306511,41	728661,42		

Tabuľka č. 25

Tabuľka k čl. II. B odč. 5 - Výmenné pohľadky časového rozlíšenia na strane aktív

Časové rozlíšenie aktívne	Rozsah súvahy	Zostatok k 31.12. bezpr. prech. účt. obdobia	Prírastky	Úbytky	Zostatok k 31.12. bežného účt. obdobia	Opis výmenných pohľadok časového rozlíšenia
a	b	1	2	3	4	
	111	27909,00	21206,82	27707,00	21204,79	predplatené, poisťovné
Spolu		27909,00	21206,82	27707,00	21204,79	

Časové rozlíšenie aktívne:

*N - Náklady budúcich období

*K - Kompenzácie súvahy budúcich období

*P - Príjmy budúcich období

Tabuľka č. 25
 Tabuľka k úč. N. A. - Vlastné imanie

Názov položky	Zostatok				
	1 k-31.12. bežný predch. úč. obdobia	2 Zvýšenie	3 Zníženie	4 Prírastok	5 Zostatok k-31.12. bežného úč. obdobia
Časť rozdiely z preceňovania majetku a záväzkov	0,00	0,00	0,00	0,00	0,00
Čoňkoľvek rozdiely z kapitálových účelov	0,00	0,00	0,00	0,00	0,00
Záložný rezervný fond	0,00	0,00	0,00	0,00	0,00
Čestné fondy	0,00	0,00	0,00	0,00	0,00
Nevyporozadený výsledok hospod. minulých rokov	1831884,23	13003824,23	13003831,53	2894966,00	1831884,23
Výsledok hospodár. min.	2894966,00	0,00	512944,80	-2894966,00	-312944,80
Spolu	1831884,23	13003824,23	13003831,53	0,00	982853360,99

Tabuľka č. 26

Tabuľka k čl. IV. B ods. 1 - Rezervy krátkodobé

Príčina isavry	Čís riad	Výška k 31.12. bezprostredne predchádzajúceho účtov. obdobia	Presus	Tvoria	Zníženia	Zrušenia	Výška k 31.12. bezneto účto- vého obdobia	Predpokladany rota posuila rozary
Rezervy záväzných krátkodobá								
Sluhy za úvrtím, vrátane súzálazp.	01	0,00	0,00	0,00	0,00	0,00	0,00	0
Neuplatnené dotavy a sluhy	02	0,00	0,00	0,00	0,00	0,00	0,00	0
Rozlohy za rozvrenie, rozvrenie, rozvrenie úctovej záväzný	03	0,00	0,00	0,00	0,00	0,00	0,00	0
Rozlohy za rozvrenie dlhového príravné za vylúčenie účtovné obdobia	04	0,00	0,00	0,00	0,00	0,00	0,00	0
Rozlohy záväzná s odstránením rozlohy úvrtého prostreda	05	0,00	0,00	0,00	0,00	0,00	0,00	0
Rozlohy záväzná	06	0,00	0,00	0,00	0,00	0,00	0,00	0
Uzavretie, realizácia s rozlohy sluhy záväzný po jej uzatvorení	07	0,00	0,00	0,00	0,00	0,00	0,00	0
Vypísanie odobrného, vypísanie príravné po zameraní pri šrotych záväzných sluhy pracovných záväzných a tých príravné po zameraní (zameranie záväzných príravné)	08	0,00	0,00	0,00	0,00	0,00	0,00	0
Spolu rezervy záväzných krátkodobé r.02 až r.10	11	0,00	0,00	0,00	0,00	0,00	0,00	0
Ostatné krátkodobé rezervy	12	200001,00	0,00	640000,20	200001,00	0,00	640000,20	2013

Tabuľka č. 28.

Tabuľka k čl. IV. B ods. 1 - Rozsahy kvalifikácie

Položka rozvahy	Číslo riadku	Vyška k 31.12. bezprostredne predchádzajúceho účtovného obdobia	Presun	Tvorba	Zrušenia	Zrušenie	Vyška k 31.12. bežného účtovného obdobia		Predpokladaný rák použitia reálny
							1	2	
Erurný stav, stavby a pozemky	13	0,00	0,00	0,00	0,00	0,00	0,00	0,00	0
Časť pracovných zariadení, inventár a p.	14	0,00	0,00	0,00	0,00	0,00	0,00	0,00	0
Machy sa údržbovajú, vrátane vec. zabezpečenia	15	252019,00	0,00	510790,73	252019,00	0,00	0,00	310790,73	2013
Mačky na údržbu, opravy, reparačné do predch. stavu	16	0,00	0,00	0,00	0,00	0,00	0,00	0,00	0
Mačky na údržbu, opravy, reparačné za výh. účt. obdobia	17	0,00	0,00	0,00	0,00	0,00	0,00	0,00	0
Mačky na údržbu, opravy, reparačné účt. obdobia	18	8000,00	0,00	8000,00	8000,00	0,00	0,00	8000,00	2013
Mačky súdržba a údržba zariadenia, želez. pozem.	19	0,00	0,00	0,00	0,00	0,00	0,00	0,00	0
Nezafinancované dodávky a služby	20	0,00	0,00	0,00	0,00	0,00	0,00	0,00	0
Úhrady a príjmy	21	0,00	0,00	320065,00	0,00	0,00	0,00	320065,00	2013
Úhrady členom výboru ústavnej jednotky	22	0,00	0,00	0,00	0,00	0,00	0,00	0,00	0
Úhrady členom výboru ústavnej jednotky	23	0,00	0,00	0,00	0,00	0,00	0,00	0,00	0
Úhrady členom výboru ústavnej jednotky	24	0,00	0,00	0,00	0,00	0,00	0,00	0,00	0
Úhrady členom výboru ústavnej jednotky	25	0,00	0,00	0,00	0,00	0,00	0,00	0,00	0
Úhrady členom výboru ústavnej jednotky	26	0,00	0,00	0,00	0,00	0,00	0,00	0,00	0
Úhrady členom výboru ústavnej jednotky	27	0,00	0,00	0,00	0,00	0,00	0,00	0,00	0
Úhrady členom výboru ústavnej jednotky	28	0,00	0,00	0,00	0,00	0,00	0,00	0,00	0
Úhrady členom výboru ústavnej jednotky	29	0,00	0,00	0,00	0,00	0,00	0,00	0,00	0
Úhrady členom výboru ústavnej jednotky	30	0,00	0,00	0,00	0,00	0,00	0,00	0,00	0
Úhrady členom výboru ústavnej jednotky	31	0,00	0,00	0,00	0,00	0,00	0,00	0,00	0
Úhrady členom výboru ústavnej jednotky	32	0,00	0,00	0,00	0,00	0,00	0,00	0,00	0
Úhrady členom výboru ústavnej jednotky	33	0,00	0,00	0,00	0,00	0,00	0,00	0,00	0
Úhrady členom výboru ústavnej jednotky	34	0,00	0,00	0,00	0,00	0,00	0,00	0,00	0
Úhrady členom výboru ústavnej jednotky	35	0,00	0,00	0,00	0,00	0,00	0,00	0,00	0
Spolu ostatné účty, ktoré sú v r. 13 od r. 20)	36	200001,00	0,00	640000,23	200001,00	0,00	0,00	640000,23	0

Tabuľka č. 29

Tabuľka č. 1 k čl. IV, B ods. 2 - Závěrky podľa doby splatnosti

Závěrky podľa doby splatnosti	Číslo radku	Zostatok k 31. 12.	
		1	2
Závěrky v lehote splatnosti	01	12140281,46	12529891,00
Z toho:			
Závěrky so zostatkovou dobou splatnosti do jedného roka vrátane	02	3666554,80	3697813,00
Závěrky so zostatkovou dobou splatnosti od jedného do piatich rokov vrátane	03	0,00	0,00
Závěrky so zostatkovou dobou splatnosti dlhšou ako päť rokov	04	8473705,66	8831878,00
Závěrky po lehote splatnosti	05	3518,32	618034,00
Spolu (vrátane 143 a 151 súvahy)	06	12140281,46	13148325,00

Tabuľka č. 30

Tabuľka č. 1 k čl. IV, B ods. 3 - Bankové úvery

a	Charakter bankového úveru podľa splatnosti	Charakter bankového úveru	Mena	Úroková sadzba v %	Dátum splatnosti	Výška k 31.12. bežného účtu a období	Hodnota k 31.12. korigovaná pred úhratými účty a období	Popis zabezpečenia úveru
		1	2	3	4	5	6	7
dlhodobý	investičný	investičný	EUR	3,000000	01/11/2016	700000,07	682900,00	nehnutelný majetok
dlhodobý	investičný	investičný	EUR	2,100000	01/08/2016	1341373,93	129074,00	nehnutelný majetok
dlhodobý	investičný	investičný	EUR	3,000000	01/11/2016	647070,12	62046,00	nehnutelný majetok
dlhodobý	investičný	investičný	EUR	2,540000	10/4/2017	403366,00	49438,00	nehnutelný majetok
dlhodobý	investičný	investičný	EUR	3,000000	01/11/2016	1327766,74	105966,00	nehnutelný majetok
dlhodobý	investičný	investičný	EUR	1,900000	01/02/2016	1170004,80	1474443,00	nehnutelný majetok
dlhodobý	investičný	investičný	EUR	2,340000	01/11/2019	1747398,44	2000000,00	nehnutelný majetok
dlhodobý	investičný	investičný	EUR	2,000000	01/08/2021	489041,18	945454,00	nehnutelný majetok
Spolu				22,500000		12250202,27	14471549,00	

Pasākuma nosaukums	Daru izdevumi (saskaņā ar noteikumiem)	Īstenošanas izdevumi (saskaņā ar noteikumiem)	Īstenošanas izdevumi (saskaņā ar noteikumiem)	Īstenošanas izdevumi (saskaņā ar noteikumiem)	Īstenošanas izdevumi (saskaņā ar noteikumiem)	Pasākuma izdevumi	
						2014. g. 12. mēn.	2014. g. 12. mēn.
DPM 2.38.1.12	146,178	146,178	146,178	146,178	146,178	146,178	146,178
Kopā:							146,178

Tabuľka č. 33

Tabuľka k Ú. IV. B ods. 4 - Významné položky časového rozlíšenia na strane passiv

Časové rozlíšenie pasívne	Riadek súvahy	Zostatok k 31.12.					Číslo významných položiek časového rozlíšenia
		bežný period (úč.obdobie)	Prírastky	Úbytky	Zostatok k 31.12. bežného (úč.obdobie)	5	
a	b	1	2	3	4	5	
M	102	538181,58	8708,16	363751,13	511148,06	bezplatne nadobudnutý majetok	
M	102	24332408,00	1315079,99	4534265,08	21113430,91	majetok zo zdrojov EÚ	
M	102	979465,00	3134725,95	82730,39	2671481,26	majetok zo zdrojov ŠR	
M	102	286537,00	0,00	18775,56	267761,44	bezplatne nad. majetok v sprave PO a RO	
M	102	379753,00	231658,03	377147,91	25134522	platby za výherné prístroje, park. karty a i.	
Spolu		31289383,00	4786659,75	5376595,07	30669481,68		

Časové rozlíšenie pasívne

"D" - Výdavky budúcich období

"W" - Výnosy budúcich období

Tabuľka č. 85

Tabuľka č. 85 - VI. odd. 1 - Zvýšiny z prijatých transferov

Název položky	Č. riad	Číslo odd.								
		353	355	357	358	359	372	384		
a	b	1	2	3	4	5	6	7		
Zostatok k 31. 12 bezpr. prech. účt. obdobím	01	0,00	0,00	452171,96	0,00	0,00	0,00	0,00	1312568,00	31303062,00
Zvýšenie zúčtovu v bež. účt. období z toho:	02	0,00	0,00	2200015,56	0,00	0,00	0,00	0,00	730053,66	4766656,76
Prijatý a použitý kapitálový transfer	03	0,00	0,00	1473842,49	0,00	0,00	0,00	0,00	0,00	4537023,72
Príj. bež. tran. resp. ob. výnos. bež. období	04	0,00	0,00	0,00	0,00	0,00	0,00	0,00	0,00	0,00
Prijatý bež. a kap. transfer reproduk.	05	0,00	0,00	359004,28	0,00	0,00	0,00	0,00	0,00	0,00
Prijatý a spotrebovaný bež. transfer	06	0,00	0,00	17913062,77	0,00	0,00	0,00	0,00	0,00	0,00
Zúčtov. príj. maj. nadobud. a transferu	07	0,00	0,00	0,00	0,00	0,00	0,00	0,00	0,00	0,00
Preved. späť majetku - prijaté	08	0,00	0,00	0,00	0,00	0,00	0,00	0,00	0,00	0,00
Príj. príj. účt. maj. nadobud. a rozpočítanie	09	0,00	0,00	0,00	0,00	0,00	0,00	0,00	0,00	0,00
Prezent. medzi účtami	10	0,00	0,00	0,00	0,00	0,00	0,00	0,00	0,00	0,00
bež. vyplánie	11	0,00	0,00	20006,04	0,00	0,00	0,00	0,00	730053,66	2016306,04
Zníženie zúčtovu v bež. účt. období z toho:	12	0,00	0,00	2020000,00	0,00	0,00	0,00	0,00	41006,22	5370660,87
Dobro. dlhodobého majetku, vyčerpanie opravných položiek k dlhodobému majetku, vyradenie dlhodobého majetku	13	0,00	0,00	0,00	0,00	0,00	0,00	0,00	0,00	4999160,28
Preved. späť majetku - odovzdanie	14	0,00	0,00	0,00	0,00	0,00	0,00	0,00	0,00	0,00
Bež. tran. príj. v prech. účt. odd. v bež. účt. období	15	0,00	0,00	475,33	0,00	0,00	0,00	0,00	0,00	0,00
Prijatý a spotrebovaný bež. transfer	16	0,00	0,00	17913062,77	0,00	0,00	0,00	0,00	0,00	0,00
bež. zúčtovanie	17	0,00	0,00	5740002,60	0,00	0,00	0,00	0,00	41006,22	3773006,59
Zostatok k 31. 12. bež. účt. období	18	0,00	0,00	3602003,89	0,00	0,00	0,00	0,00	1001001,64	30834401,86

Tabuľka č. 36

Tabuľka k čí VI. ods. 1 - Poskytnuté transfery podľa subjektov (v súhrny 043 a 044)

Názov organizácie	IČO	Číslo radku	Zostatok pohľadávky	
			k 31.12. bežného účtovného obdobia	k 31.12. účtovného obdobia
a	b	c	1	2
ZŠ Tulpáková	37865609	043	3121364,15	763064,91
ZŠ Šentová	37903669	043	817298,79	867683,35
ZŠ Štefánikova	37861302	043	818848,15	882703,56
ZŠ Škultélyho	37861301	043	630531,58	674288,68
ZŠ Fatimská	37861310	043	661947,74	675115,53
ZŠ Matúša mláďača	37861308	043	1137895,16	1216046,96
ZŠ Ščaninová	37865595	043	77731,32	50719,54
ZŠ Zozor	37861344	043	180814,47	175492,27
ZŠ Cabajská	37865605	043	732504,13	778796,92
ZŠ Novodimozná	37865608	043	239584,27	263833,31
ZŠ Topolová	37865607	043	560785,01	562890,96
ZŠ ka. Pribinu	37865601	043	320220,57	340833,57
ZŠ Kalményho	37866412	043	162237,23	205516,23
ZŠ ka. Háka	37866737	043	204194,01	2237315,56
ČVČ Domino	37867130	043	1112623,13	1184182,97
Mestské služby	17943648	043	34433946,08	32300645,66
Správa športových a rekreačných zariadení	31874958	043	1262182,53	14372388,03
Zariadenie pre seniorov Zozor	4202124	043	5472628,68	4690854,17
Správa zariadení sociálnych služieb	37866456	043	1183630,45	1252247,00
ZUS J. Rosinského	31827268	043	1028429,57	1094376,44
Spolu			68313884,66	64683466,00

Tabuľka č. 26

Tabuľka k čl. VIII. ods. 2 - Majetok a záväzky zabezpečené derivátmi

Druh položky	Hodnota		Účet
	1	2	
Príspeľ depozitá s hypotékou	0,00		
Prechýšny majetok	23315,81		752
Majetok prijatý so úrokovou	0,00		
Príspeľ zaobstarávaní Bečba	198010,00		752
Momentá v súvisoch civnej ochrany	242432,50		754
Odpísané pohľadávky	0,00		
Iné	66509607,63		753
Spolu	97463370,94		

Tabuľka č. 40

Tabuľka č. 1 k čl. VIII. ods. 1 - Ďalšie informácie o iných aktívach a iných pasívach

Iné aktíva a iné pasíva	Č. rad.	Hodnota	
		a	b
Zväzky z poskytnutých záruk	01		0,00
Zväzky zo súdnych rozhodnutí	02		0,00
Zväzky zo všeobecne záväzných právnych predpisov	03		0,00
Zväzky z ručení	04		0,00
Budúce právo zo servisných zmlúv, poisťovních zmlúv, investičných zmlúv, klientských zmlúv	05		0,00
Budúce právo z investovania prostredníctvom získaných oslobodením od dane z príjmov	06		0,00
Budúce právo z privetbov	07		0,00
Iné	08		0,00
Spolu	09		0,00

Tabulka č. 41

Tabulka č. 2 k čl. VIII. ods. 1 - Zoznam nehnuteľných kultúrnych pamiatok spravovaných účasťovos jednotkou

Nehuteľná kultúrna pamiatka	Inventárne číslo	Hodnota
a	1	2
Mešiansky dom, Šaštínova 1	24000021	191750,00
Synagoga	264	904962,00
Trhovište	30000021	1633384,00
Obytný súbor Mládežnícka	24153	132864,00
Farebná 3	30000021	90466,00
Spolu		3143964,00

Tabuľka č. 42

Tabuľka k čl. IX. - Informácia o výhodách členov štatutárnych orgánov, dozorných orgánov a triech orgánov účtovnej jednotky

	Č. rad.	B			
		1	2	3	4
		Súčasní členovia štatutárnych orgánov	Súčasní členovia triech orgánov	Bývalí členovia štatutárnych orgánov	Bývalí členovia triech orgánov
Suma peňažných príjmov	01	50918,00	124016,00	0,00	0,00
Hodnota nepočetných príjmov	02	0,00	0,00	0,00	0,00
Poskytnuté úvery	03	0,00	0,00	0,00	0,00
Poskytnuté záručky	04	0,00	0,00	0,00	0,00
Iné plnenia	05	0,00	0,00	0,00	0,00
Spolu	06	50918,00	124016,00	0,00	0,00

Tablica č. 44

Tablica č. 1 a čl. 30 - Prijmy běžného rozpočtu

Zdroj	Položka ekonom. klasifikace	Název položky ekonomické klasifikace	Skutčnost k 31.12.			
			1 Schválený rozpočet	2 Rozpočet po změnách	3 Schválená běžná účtovného období	4 Skutčnost k 31.12. běžného předešlého účtovného období
a	b		1	2	3	4
41	100	Daněvé příjmy	29912180,00	29922450,00	29918075,38	29922281,00
41	300	Nedaňové příjmy	3560460,00	4365433,00	4731311,21	3612040,00
41	300	Nedaňové příjmy	400000,00	800000,00	475650,36	577647,00
1102	300	Granty a transfery	0,00	3814,15	3814,15	0,00
1102	300	Granty a transfery	0,00	0,00	0,00	26227,00
1102	300	Granty a transfery	0,00	14667,81	14667,81	0,00
46	300	Granty a transfery	0,00	0,00	0,00	58217,00
1101	300	Granty a transfery	0,00	22400,29	22400,29	0,00
1104	300	Granty a transfery	0,00	9000,00	9000,00	0,00
1102	300	Granty a transfery	0,00	9000,00	10000,00	0,00
1101	300	Granty a transfery	0,00	9723,41	9723,11	27195,00
111	300	Granty a transfery	2180000,00	2460270,00	2460274,00	2460333,00
46	300	Granty a transfery	0,00	4126,00	4126,00	3000,00
1101	300	Granty a transfery	0,00	9574,80	9574,80	0,00
72	300	Granty a transfery	0,00	138725,17	138900,31	200004,00
Spolu			42125620,00	4402811,00	4482812,10	42025977,00

Tabuľka č. 45

Tabuľka č. 2 k čl. 20 - Výdavky bežného rozpočtu

Program	Zarj	Právna ekonom. klasifikace	Názov položky ekonomického klasifikácie	Schválený rozpočet			
				1	2	3	4
	a	b					
11	72	600	Bežné výdavky	0,00	0,00	23724,60	66403,00
10	72	600	Bežné výdavky	0,00	15907,77	21135,46	61403,00
13	72	600	Bežné výdavky	0,00	0,00	1344,85	12056,00
12	72	600	Bežné výdavky	43000,00	222600,00	67201,52	0,00
9	72	600	Bežné výdavky	0,00	1493,28	4011,86	200,00
6	1106	600	Bežné výdavky	0,00	1824,09	1824,09	6011,00
7	72	600	Bežné výdavky	0,00	0,00	14,16	0,00
12	46	600	Bežné výdavky	0,00	0,00	0,00	264308,00
12	46	600	Bežné výdavky	0,00	4126,16	4126,16	5466,00
2	71	600	Bežné výdavky	0,00	0,00	0,00	12629,00
7	46	600	Bežné výdavky	0,00	107,11	107,11	0,00
1	1051	600	Bežné výdavky	0,00	0,00	0,00	41158,00
6	72	600	Bežné výdavky	0,00	105588,00	79711,67	66753,00
1	1052	600	Bežné výdavky	0,00	0,00	0,00	2676,00
13	1314	600	Bežné výdavky	0,00	196,69	196,69	0,00
7	1314	600	Bežné výdavky	0,00	0,00	0,00	137509,00
13	1319	600	Bežné výdavky	0,00	0,00	0,00	1136,00
6	1316	600	Bežné výdavky	0,00	0,00	0,00	2424,00
13	1326	600	Bežné výdavky	0,00	14606,81	15003,47	17408,00
13	1319	600	Bežné výdavky	0,00	0,00	0,00	2203,00
1	1106	600	Bežné výdavky	0,00	0,00	0,00	6276,00
11	1114	600	Bežné výdavky	0,00	5000,00	5000,00	0,00
1	1104	600	Bežné výdavky	0,00	3173,00	3173,38	0,00

Tabuľka č. 45
 Tabuľka č. 2 k čl. 20 - Výdavky bežného rozpočtu

Program	Začítaj	Prvotná ekonom. klasifikácia	Názov položky ekonomického klasifikácie	Schválený rozpočet	Rozpočet po zmenách	Skutočnosť k 31.12. bežného účtovného obdobia	Skutočnosť k 31.12. rozpočtového prechodového účtovného obdobia
	a	b		1	2	3	4
6	1101	600	Bežné výdavky	0,00	3 939,45	3 939,45	0,00
7	1101	600	Bežné výdavky	0,00	0,00	6 024,22	0,00
8	40	600	Bežné výdavky	0,00	47 353,59	47 353,59	0,00
8	1102	600	Bežné výdavky	0,00	3 948,18	3 948,18	0,00
9	111	600	Bežné výdavky	799 990,00	795 791,52	795 791,52	4 932 777,00
9	40	600	Bežné výdavky	23 000 000,00	24 140 12,71	23 075 54,89	79 243 998,00
14	111	600	Bežné výdavky	0,00	33 034,52	33 034,52	32 461,00
13	111	600	Bežné výdavky	2 000 000,00	1 929 812,71	929 124,21	4 939 933,00
1	40	600	Bežné výdavky	1 930 000,00	1 999 13,83	16 499,57	18 472,00
16	111	600	Bežné výdavky	0,00	13 445,42	13 445,42	13 977,00
12	111	600	Bežné výdavky	0,00	2 016,52	2 016,52	2 492,00
2	40	600	Bežné výdavky	2 899 000,00	2 491 000,00	2 211 47,44	13 799 7,00
11	111	600	Bežné výdavky	0,00	9 837,20	9 837,20	6 424,00
4	111	600	Bežné výdavky	89 990,00	207 591,66	207 591,66	207 938,00
3	111	600	Bežné výdavky	0,00	79 612,24	79 362,84	79 779,00
5	111	600	Bežné výdavky	0,00	0,00	0,00	799 23,00
5	111	600	Bežné výdavky	0,20	20 997,50	20 997,50	0,00
3	40	600	Bežné výdavky	1 452 736,00	1 425 554,00	1 519 221,96	10 963 970,00
9	111	600	Bežné výdavky	0,00	73 246,27	166 173,01	100 594,00
4	40	600	Bežné výdavky	21 200,00	13 116,00	1 200,53	1 317 24,00
13	40	600	Bežné výdavky	1 699 000,00	840 804,00	839 65,52	17 568 48,00
12	40	600	Bežné výdavky	202 990,00	264 200,00	262 262,28	20 437 49,00
15	40	600	Bežné výdavky	1 024 95,00	1 942 43,95	1 041 99,65	1 521 40,00

Tabulka č. 45

Tabulka č. 2 k čl. XI - Výdavky běžného rozpočtu

Program	Zúčt. klasifikace	Podoba ekonom. klasifikace	Název položky ekonomické klasifikace	Schválený rozpočet	Rozpočet po změnách	Slučitelnost k 31.12. běžného účetního období	Slučitelnost k 31.12. nepřevzaté prostředků z předchozího účetního období
	a	b		1	2	3	4
14	41	600	Běžné výdavky	181440,00	181440,00	172656,57	180136,00
11	41	600	Běžné výdavky	603430,00	511530,00	440763,08	463780,00
16	41	600	Běžné výdavky	336572,00	311906,00	290017,71	278185,00
10	41	600	Běžné výdavky	1281000,00	1431000,00	1429000,30	1438850,00
6	41	600	Běžné výdavky	3767560,00	3681391,44	362221,30	3487306,00
5	41	600	Běžné výdavky	1570000,00	1572250,00	140366,87	1449400,00
8	41	600	Běžné výdavky	3784450,00	4784404,00	4784486,00	3348600,00
7	41	600	Běžné výdavky	2847360,00	3794662,89	3887670,71	3657801,00
1	111	600	Běžné výdavky	6,00	3660,00	3660,00	0,00
9	41	600	Běžné výdavky	6066000,00	6128668,02	5860020,88	3611700,00
Spolu				40863837,96	43314647,93	41290486,33	37683995,08

Tabuľka č. 46

Tabuľka č. 3 k čl. 30 - Príjmy kapitálového rozpočtu

Začiatok	Právná skupina klasifikácie	Názov položky ekonomických klasifikácií	Schválený rozpočet				Skutočnosť k 31.12. bezprostredne predchádzajúceho účtovného obdobia
			1	2	3	4	
a	b						
43	300	Nedaňové príjmy	3120000,00	3120000,00	309963,87	3045714,00	
1102	300	Granty a transfery	0,00	75752,56	75752,56	204653,00	
1152	300	Granty a transfery	0,00	0,00	0,00	110645,00	
1151	300	Granty a transfery	0,00	0,00	0,00	101008,00	
1152	300	Granty a transfery	16575,00	16575,00	16569,87	0,00	
1101	300	Granty a transfery	0,00	67791,94	67791,94	173850,00	
111	300	Granty a transfery	0,00	259004,28	259004,28	1307052,00	
45	300	Granty a transfery	0,00	0,00	17459,20	2032,00	
1151	300	Granty a transfery	1157680,00	1157680,00	920730,34	0,00	
Spolu			4240654,00	6597434,81	5817903,89	7560083,00	

Tabuľka č. 47

Tabuľka č. 4 k d. XI - Výdavky kapitálového rozpočtu

Program	Zdroj	Podoba ekonom. klasifikácie	Názov položky ekonomickú klasifikácie	Schválený rozpočet	Rozpočet po zmenách	Skutočnosť k 31.12. bežného účtovného obdobia	Skutočnosť k 31.12. bezprostredne predchádzajúceho účtovného obdobia
	a	b		1	2	3	4
6	1102	700	Kapitálové výdavky	0,00	7581,46	7581,46	204652,00
15	1318	700	Kapitálové výdavky	125430,00	0,00	0,00	278838,00
6	1101	700	Kapitálové výdavky	0,00	653402,46	653402,46	1738565,00
6	1102	700	Kapitálové výdavky	0,00	39440,73	39440,73	167289,00
9	41	700	Kapitálové výdavky	0,00	26276,86	26276,86	71278,00
1	1105	700	Kapitálové výdavky	0,00	0,00	0,00	66431,00
1	1151	700	Kapitálové výdavky	0,00	0,00	0,00	1129226,00
1	1152	700	Kapitálové výdavky	0,00	0,00	0,00	132861,00
7	131A	700	Kapitálové výdavky	0,00	3891301,00	3891301,00	0,00
15	131A	700	Kapitálové výdavky	4156230,00	634666,99	534666,99	0,00
1	131A	700	Kapitálové výdavky	0,00	6438,40	6438,40	0,00
15	0319	700	Kapitálové výdavky	0,00	128427,00	0,00	0,00
7	1319	700	Kapitálové výdavky	0,00	4142,46	42660,16	0,00
13	1319	700	Kapitálové výdavky	16600,00	30300,00	17167,72	0,00
10	72	700	Kapitálové výdavky	0,00	0,00	10766,36	0,00
14	45	700	Kapitálové výdavky	0,00	0,00	0,00	46472,00
3	52	700	Kapitálové výdavky	0,00	200000,00	0,00	1193993,00
5	41	700	Kapitálové výdavky	62000,00	62000,00	77456,92	21204,00
6	41	700	Kapitálové výdavky	100000,00	100001,30	46532,92	7693,00
4	41	700	Kapitálové výdavky	8000,00	8000,00	6000,00	16020,00
3	41	700	Kapitálové výdavky	2150000,00	613720,00	16663,27	306237,00
1	41	700	Kapitálové výdavky	443720,00	384571,04	13925,00	27919,00
2	41	700	Kapitálové výdavky	12000,00	2000,00	0,00	0,00

Tabuľka č. 47
 Tabuľka č. 4 k B. X) - Výdavky kapitálového rozpočtu

Program	Zdroj	Podoba ekon. klasifikácie	Název položky ekonomického klasifikácie	Schválený rozpočet	Rozpočet po zmenách	Skutočnosť k 31.12. bežného účtovného obdobia	Skutočnosť k 31.12. bežného účtovného obdobia
	a	b		1	2	3	4
7	41	700	Kapitálové výdavky	1564114,51	1541960,00	414366,09	1543860,00
8	41	700	Kapitálové výdavky	146250,00	473100,00	77344,56	14662,00
13	41	700	Kapitálové výdavky	0,00	47000,00	0,00	138815,00
14	43	700	Kapitálové výdavky	0,00	32872,31	0,00	1467173,00
15	41	700	Kapitálové výdavky	545500,00	542151,28	543535,25	544755,00
12	41	700	Kapitálové výdavky	155500,00	155500,00	154466,08	543443,00
10	41	700	Kapitálové výdavky	232500,00	252551,00	219671,75	15125,00
11	41	700	Kapitálové výdavky	19000,00	28000,00	21193,72	254466,00
7	111	700	Kapitálové výdavky	0,00	349200,00	0,00	2018513,00
Spolu				5554114,51	14817893,66	6829960,53	12857251,00

Tabuľka č. 48

Tabuľka k čl. VIII. ods. 2 - Ostatné finančné provízie

Názov položky	Č.riad.	Stav k 31.12.	
		bežného účtovného obdobia	prechádzajúceho účtovného obdobia
a	b	I	II
Zostatok prostriedkov finančných inštitúcií	01	5836653,83	6342590,00
Príjmy úverov, pôžičky a návratné finančné výpomoci	02	0,00	1270295,00
Spätné poskytnutých úverov, pôžičiek a návratných finančných výpomocí	03	0,00	0,00
Príjmy z predaja majetkových účasti	04	0,00	449141,00
Ostatné príjmy	05	0,00	1281800,00
Spolu	06	5836653,83	9343636,00

Tabuľka č. 49

Tabuľka č. 6 k čl. 30 - Finančné operácie výdavkové

Názov položky	Č. riad.	31.12.		Dobrovoľná buzprotecia predchádzajúceho účtovného obdobia
		1.	2.	
Poskytnuté úvery, pôžičky a návratné finančné výpomoci	01	0,00	0,00	0,00
Spôlky prijatých úvetov, pôžičiek a návratných finančných výpomocí	02	2532951,51		2512946,00
Výdavky na získanie majetkových účastí	03	0,00	0,00	0,00
Ostatné výdavky	04	66386,22		0,00
Spolu	05	2599337,73		2512946,00

Tabuľka č. 50

Tabuľka č. 7 k d) XI - Výška dŕhu

Výška dŕhu	č.nad.	Skutočnosť k 31.12. bežného účtovného obdobia	Skutočnosť k 31.12. bezrozpisového predchádzajúceho účtovného obdobia
	z.	1.	2.
Výdaré dŕhospaj otrožobá (Súvaha r. 152)	01	0,00	0,00
Ošrodobé zmeny na úradu. (Súvaha r. 143)	02	0,00	0,00
Zmeny na úradu. (Súvaha r. 153)	03	0,00	0,00
Bežkové úvery a výpomocí sahai (Súvaha r. 173) z toho:	04	20066714,73	23198866,00
(podľa § 17 ods. 8 zázona č. 583/2004 Z. z.)	05		
a) suma zážatkov z úverov poskytnutých z bývalých štátnych fondov	06	0,00	0,00
b) suma zážatkov z úveru poskytnutého zo štátného fondu rozvoja bývania na výstavbu obytných nájomných bytov so výške spádkov úveru, ktorých úhrada je zahrnutá v cene súobného nájomného za obecne nájomné byty	07	8416481,86	8722317,00
c) suma zážatkov z návratných zdrojov financovania prijatých na zabezpečenie predfinancovania spoločných programov Slovenskej republiky a Európskej únie napráč v same nenávratného finančného príspevku poskytnutého na základe zmlúv uctovovanej med	08	0,00	0,00
Spolu [r. 1 + 2 + 3 + 4 + 6 + 7 + 8]	09	12250232,67	14476549,00

STANOVISKO HLAVNÉHO KONTROLÓRA K ZÁVEREČNÉMU ÚČTU

V zmysle ods.1 písm.c) § 18 f zákona č. 369/1990 Zb. o obecnom zriadení v znení neskorších predpisov predkladám stanovisko k návrhu záverečného účtu mesta Nitry za rok 2012 pred jeho schválením.

Rozpočet mesta na rok 2012 bol schválený na mestskom zastupiteľstve dňa 15.12.2011 uznesením č. 393/2011- MZ.

Schválený rozpočet mesta bol v priebehu roka 2012 viackrát upravovaný uzneseniami mestského zastupiteľstva v zmysle §14 zákona č. 583/ 2004 Z.z. o rozpočtových pravidlách a primátorom mesta v súlade s Rozpočtovými pravidlami mesta Nitry. Mesto Nitra vedie operatívnu evidenciu o všetkých rozpočtových opatreniach vykonaných v priebehu rozpočtového obdobia.

Povinnou súčasťou uzávierkových úkonov súvisiacich s návrhom záverečného účtu bolo i vykonanie inventarizácie majetku, záväzkov a peňažných prostriedkov v hotovosti. Vykonanou inventarizáciou boli zistené nepodstatné inventarizačné rozdiely iba na drobnom hmotnom majetku zúčtované do úbytkov majetku Príslušnou inventarizačnou komisiou bolo doporučené zistené manko riešiť v škodovej komisii.

Výsledkom hospodárenia mesta za rok 2012 je dosiahnutie **prebytku vo výške 2 352 073 EUR**. Z toho bežný rozpočet bol uzavretý s prebytkom 3 564 124 EUR a kapitálový rozpočet so schodkom 1 212 051 EUR. Rozdiel medzi príjmami a výdavkami finančných operácií je zostatok prostriedkov vo výške 3 209 316 EUR. Na dosiahnutí vyššie uvedeného prebytku sa podieľa niekoľko zásadných skutočností. V prvom rade ide o **prekročenie rozpočtovanej výšky bežných príjmov** indexom 1,009, čo v absolútnom vyjadrení predstavuje čiastku 415 098 EUR. Priaznivé plnenie bolo zaznamenané predovšetkým u dani z nehnuteľností, daní za špecifické služby, príjmov z vlastníctva a podnikania. Naopak nepriaznivé plnenie u dani z príjmov fyzických osôb spôsobilo výpadok príjmov vo výške 910 677 EUR. Na druhej strane dosiahnutému prebytku bežného rozpočtu napomohlo **nižšie čerpanie výdavkov** oproti plánovaným z titulu úsporných opatrení. Najvýraznejšia úspora bola zaznamenaná v oblasti výdavkov na bežnú a štandardnú údržbu, čo nepriaznivo ovplyvňuje stav spravovaného majetku. Menej priaznivo možno hodnotiť aj pomerne **nízke plnenie kapitálových príjmov**, pod ktorý sa podpísal v rozhodujúcej miere nedostatočný predaj nepotrebného majetku. U kapitálových výdavkov je nižšie čerpanie oproti plánovanej čiastke spôsobené najmä skutočne vynaloženými výdavkami na realizáciu stavieb a technického zhodnotenia a ich presunutím do roku 2013.

Z hľadiska vývoja **nemožno pozitívne hodnotiť stav pohľadávok po lehote splatnosti**, ktorý v porovnaní s predchádzajúcim rokom zaznamenal nárast indexom 100,7 . Na vykazovanom stave sa v najväčšej miere podieľajú pohľadávky na dani z nehnuteľností a na dani za zber, prepravu a zneškodnenie komunálneho odpadu. Napriek značnému úsiliu sa však nedarí podstatne ovplyvniť tento vývoj, keďže ich vymožiteľnosť je značne problematická. Ukazuje sa, že opatrenia prijaté na nápravu nie sú dostatočne účinné..

Pri hodnotení stavu záväzkov je potrebné poukázať na priaznivý vývoj, keď došlo k pomerne vysokému poklesu krátkodobých, ale aj dlhodobých záväzkov v porovnaní

s rokom 2011. **Dosiahnutý stav celkovej úverovej zadlženosti mesta vo výške 27,3 % je na veľmi dobrej úrovni.**

Pri kontrolnej činnosti útvaru hlavného kontrolóra vykonávanej v roku 2012 boli zistené v niekoľkých prípadoch i **také nedostatky**, ktoré **dokumentovali nehospodárne, neefektívne a neúčelné nakladanie s finančnými prostriedkami mesta**. Všetky správy z kontrolnej činnosti, spolu s prijatými opatreniami boli prerokované v mestskom zastupiteľstve.

Mesto usporadúva finančné hospodárenie s fyzickými a právnickými osobami, ktorým poskytlo prostriedky zo svojho rozpočtu a rieši finančné vzťahy k štátnemu rozpočtu a k štátnym fondom. Poskytnuté dotácie boli zúčtované v príslušnom účtovnom období v prevažnej väčšine prípadov bez nedostatkov.

Podľa ods. 3. § 9 zákona č.369/1990 Zb. o obecnom zriadení vyplýva pre mesto zákonná **povinnosť zverejniť záverečný účet obce** pred schválením najmenej na 15 dní spôsobom v obci obvyklým. Táto povinnosť vyžaduje jeho zverejnenie najneskôr dňa 24.4.2013.

Ďalšou zákonnou povinnosťou podľa ods.5. § 9 citovaného zákona o obecnom zriadení je **overenie účtovnej závierky audítorom**. Správa nezávislého audítora o overení účtovnej závierky zostavenej k 31.12.2012 je súčasťou záverečného účtu. Audit bol ukončený bez zistených nedostatkov dňa 2.3.2013.

V súlade s § 16 zákona č.583/2004 Z.z. o rozpočtových pravidlách územnej samosprávy a zmene a doplnení niektorých zákonov záverečný účet obsahuje

- ↳ údaje o plnení rozpočtu v členení podľa § 10 ods. 3 zák. č. 583/2004 Z. z. v súlade s rozpočtovou klasifikáciou,
- ↳ bilanciu aktív a pasív,
- ↳ prehľad o stave a vývoji dlhu,
- ↳ údaje o hospodárení príspevkových organizácií v ich pôsobnosti,
- ↳ údaje o nákladoch a výnosoch podnikateľskej činnosti,
- ↳ hodnotenie plnenia programov mesta.

Predložený **návrh záverečného účtu mesta za rok 2012 obsahuje všetky požadované náležitosti** i s komentárom a odôvodnením.

Jednou z dôležitých povinností mesta podľa § 15 ods. 4. zák. č. 583/2004 Z. z. o rozpočtových pravidlách je **vykonanie minimálneho prídeltu do rezervného fondu 10 % z prebytku hospodárenia**. Prebytok rozpočtu mesta Nitra podľa § 10 ods.3 písm.a) a b) zákona č.283/2004 Z.z. po vylúčení nevyčerpaných účelovo určených prostriedkov poskytnutých v predchádzajúcom rozpočtovom roku je navrhnutý v plnej výške prideliť do rezervného fondu.

Vzhľadom na vyššie uvedené odporúčam mestskému zastupiteľstvu prerokovanie záverečného účtu mesta Nitra za rok 2012 uzavrieť s výrokom

celoročné hospodárenie sa schvaľuje bez výhrad.

V Nitre dňa 12.4.2013

Ing. František Halmo, v.r.
hlavný kontrolór

RVC Senica s.r.o., M. Nešpora 925/8, 905 01 Senica, licencia SKAU 6302
Obchodná spoločnosť je zapísaná v obchodnom registri Okresného sídla Trnava,
odd. Sro, vložka č.: 14727/T

Správa nezávislého audítora

o overení účtovnej závierky zostavenej k 31.12.2012

Mestskému zastupiteľstvu

M E S T A N I T R A

APRÍL 2013

Správa nezávislého audítora

o overení účtovnej závierky zostavenej k 31.12.2012

Mestskému zastupiteľstvu mesta

N I T R A

Správa k účtovnej závierke

Uskutočnili sme audit príloženej účtovnej závierky účtovnej jednotky mesta NITRA, IČO: 00308307, ktorá obsahuje súvahu k 31. decembru 2012, výkaz ziskov a strát za rok končiaci k uvedenému dátumu, a poznámky, ktoré obsahujú prehľad významných účtovných zásad a účtovných metód a ďalšie vysvetľujúce informácie.

Zodpovednosť štatutárneho orgánu za účtovnú závierku

Primátor mesta je zodpovedný za zostavenie účtovnej závierky, ktorá poskytuje pravdivý a verný obraz v súlade so zákonom č.431/2002 Z.z. o účtovníctve v znení neskorších predpisov (ďalej len „zákon o účtovníctve“) a za interné kontroly, ktoré štatutárny orgán považuje za potrebné pre zostavenie účtovnej závierky, ktorá neobsahuje významné nesprávnosti, či už v dôsledku podvodu alebo chyby.

Primátor mesta je zodpovedný za dodržiavanie pravidiel rozpočtového hospodárenia, vývej dlhu a používanie návratných zdrojov financovania podľa zákona č.583/2004 Z.z. o rozpočtových pravidlách územnej samosprávy a o zmene a doplnení niektorých zákonov v znení neskorších predpisov.

Zodpovednosť audítora

Náhou zodpovednosťou je vyjadriť názor na túto účtovnú závierku na základe nášho auditu. Audit sme vykonali v súlade s medzinárodnými auditorskými štandardmi. Podľa týchto štandardov máme dodržiavať etické požiadavky, naplánovať a vykonať audit tak, aby sme získali primerané uistenie, že účtovná závierka neobsahuje významné nesprávnosti. Súčasťou auditu je uskutočnenie postupov na získanie auditorských dôkazov o sumách a údajoch vykázaných v účtovnej závierke.

Súčasťou auditu je aj zhodnotenie rozpočtového hospodárenia a zadĺženosti mesta a overenie použitia návratných zdrojov financovania, vyplývajúce zo zákona č.583/2004 Z.z. o rozpočtových pravidlách územnej samosprávy a o zmene a doplnení niektorých zákonov v znení neskorších predpisov.

Zvolené postupy závisia od úsudku audítora, vrátane posúdenia rizík významnej nesprávnosti v účtovnej závierke, či už v dôsledku podvodu alebo chyby. Pri posudzovaní tohto rizika audítor berie do úvahy interné kontroly relevantné na zostavenie účtovnej závierky účtovnej jednotky, ktorá poskytuje pravdivý a verný obraz, aby mohol navrhnúť auditorské postupy vhodné za daných okolností, nie však na účely vyjadrenia stanoviska k účinnosti interných kontrol účtovnej jednotky. Audit ďalej zahŕňa vyhodnotenie vhodnosti použitých účtovných zásad a účtovných metód ako aj primeranosti účtovných odhadov, ktoré urobil štatutárny orgán, ako aj vyhodnotenie celkovej prezentácie účtovnej závierky.

Sme presvedceni, ze auditorske dokazy, ktoré sme získali, poskytujú dostatočný a vhodný základ pre náš názor.

Stanovisko

Podľa nášho názoru, účtovná závierka poskytuje vo všetkých významných súvislostiach pravdivý a verný obraz finančnej situácie mesta NITRA k 31. decembru 2012 a výsledky jeho hospodárenia a peňažné toky za rok končiaci k uvedenému dátumu v súlade so zákonom o účtovníctve.

Správa o ďalších požiadavkách zákonov a predpisov

Na základe overenia rozpočtového hospodárenia zachyteného v poznámkach účtovnej závierky konštatujeme, že sme nezistili vo všetkých významných súvislostiach skutočnosti, ktoré by sponchybovali vykázané výsledky rozpočtového hospodárenia. Stav vykázaného dlhu mesta a návratných zdrojov podľa nášho overenia je zhodný so stavom vykázaným v účtovnej závierke.

Senica, 2. apríla 2013



RVC Senica s.r.o.
M.Nešpom 925/8
905 01 Senica
Licencia SKAU č.302
OR Okresného súdu Trnava
odd. Sro, vložka č.14727/T

Urbanová
Ing. Terézia Urbanová
Zodpovedný auditor
Licencia SKAU č.658